



## **Comune di Martellago**

**Piano triennale di prevenzione della corruzione e per la  
trasparenza**

**2020-2022**

**Disposizioni per la prevenzione della corruzione e  
dell'illegalità art. 1 commi 8 e 9 della legge 190/2012  
e smi.**

## Sommario

1.	Contenuti generali.....	
1.1.	PNA, PTPCT e principi generali.....	
1.2.	La nozione di corruzione.....	
1.3.	Ambito soggettivo.....	
1.4.	Il responsabile per la prevenzione della corruzione e per la trasparenza (RPCT).....	
1.5.	I compiti del RPCT.....	
1.6.	Gli altri attori del sistema.....	
1.7.	L'approvazione del PTPCT.....	
1.8.	Obiettivi strategici.....	
1.9.	PTPCT e performance.....	
2.	Analisi del contesto.....	
2.1.	Analisi del contesto esterno.....	
2.2.	Analisi del contesto interno.....	
2.2.1.	La struttura organizzativa.....	
2.2.2.	Funzioni e compiti della struttura.....	
2.3.	La mappatura dei processi.....	
3.	Valutazione e trattamento del rischio.....	
3.1.	Identificazione.....	
3.2.	Analisi del rischio.....	
3.4.	La ponderazione.....	
3.5.	Trattamento del rischio.....	
3.5.1.	Individuazione delle misure.....	
3.5.2.	Programmazione delle misure.....	
4.	Trasparenza sostanziale e accesso civico.....	
4.1.	Trasparenza.....	
4.2.	Accesso civico e trasparenza.....	
4.3.	Trasparenza e privacy.....	
4.4.	Comunicazione.....	
4.5.	Modalità attuative.....	
4.6.	Organizzazione.....	
5.	Altri contenuti del PTPCT.....	
5.1.	Formazione in tema di anticorruzione.....	
5.2.	Codice di comportamento.....	

5.3. Criteri di rotazione del personale .....  
5.4 Ricorso all'arbitrato .....

5.5. Disciplina degli incarichi non consentiti ai dipendenti.....	
5.6. Attribuzione degli incarichi di Po.....	
5.7. Divieto di svolgere attività incompatibili a seguito della cessazione del rapporto di lavoro.....	
5.8. Controlli su ai fini dell'attribuzione degli incarichi e dell'assegnazione ad uffici Misure per la tutela del dipendente che effettua segnalazioni di illecito (whistleblower) .....	
5.9. Protocolli di legalità.....	
5.10. Monitoraggio del rispetto dei termini per la conclusione dei procedimenti...	
5.11. Iniziative previste nell'ambito dell'erogazione di sovvenzioni, contributi, sussidi e vantaggi economici di qualunque genere .....	
5.13 Monitoraggio sull'attuazione del PTPC .....	
5.14 Vigilanza su enti controllati e partecipati.....	

Allegati

- a) Mappatura dei macroprocessi
- b) Mappatura dei processi delle azioni
- c) Analisi del rischio

## 1.1. PNA, PTPCT e principi generali

Il sistema organico di prevenzione della corruzione, introdotto nel nostro ordinamento dalla legge 190/2012, prevede l'articolazione del processo di formulazione e attuazione delle strategie di prevenzione della corruzione da realizzarsi mediante un'azione coordinata tra strategia nazionale e strategia interna a ciascuna amministrazione.

La strategia nazionale si realizza mediante il Piano nazionale anticorruzione (PNA) adottato dall'Autorità Nazionale Anticorruzione (ANAC).

In relazione alla dimensione e ai diversi settori di attività degli enti, il PNA individua i principali rischi di corruzione e i relativi rimedi e contiene l'indicazione degli obiettivi, dei tempi e delle modalità di adozione e attuazione delle misure di contrasto al fenomeno corruttivo.

Dal 2013 al 2018 sono stati adottati due PNA e tre aggiornamenti. L'Autorità nazionale anticorruzione ha approvato il PNA 2019 in data 13 novembre 2019 (deliberazione n. 1064).

Detto Piano costituisce atto di indirizzo per le pubbliche amministrazioni, ai fini dell'adozione dei propri Piani triennali di prevenzione della corruzione e della trasparenza (PTPCT).

Il PTPCT fornisce una valutazione del livello di esposizione delle amministrazioni al rischio di corruzione e indica gli interventi organizzativi (cioè le misure) volti a prevenire il medesimo rischio (art. 1, comma 5, legge 190/2012) ed è predisposto ogni anno entro il 31 gennaio.

La progettazione e l'attuazione del processo di gestione del rischio corruttivo si svolge secondo i seguenti principi guida: principi strategici; principi metodologici; principi finalistici (PNA 2019).

*Principi strategici:*

1) Coinvolgimento dell'organo di indirizzo politico-amministrativo: l'organo di indirizzo politico amministrativo deve assumere un ruolo attivo nella definizione delle strategie di gestione del rischio corruttivo e contribuire allo svolgimento di un compito tanto importante quanto delicato, anche attraverso la creazione di un contesto istituzionale e organizzativo favorevole che sia di reale supporto al RPCT.

2) Cultura organizzativa diffusa di gestione del rischio: la gestione del rischio corruttivo non riguarda solo il RPCT ma l'intera struttura organizzativa. A tal fine, occorre sviluppare a tutti i livelli organizzativi una responsabilizzazione diffusa e una cultura consapevole dell'importanza del processo di gestione del rischio e delle responsabilità correlate. L'efficacia del sistema dipende anche dalla piena e attiva collaborazione delle posizioni organizzative, del personale e degli organi di valutazione e di controllo (vedi infra § 4. I Soggetti coinvolti).

3) Collaborazione tra amministrazioni: la collaborazione tra pubbliche amministrazioni che operano nello stesso comparto o nello stesso territorio può favorire la sostenibilità economica e organizzativa del processo di gestione del rischio, anche tramite la condivisione di metodologie, di esperienze, di sistemi

informativi e di risorse. Occorre comunque evitare la trasposizione “acritica” di strumenti senza una preventiva valutazione delle specificità del contesto.

*Principi metodologici:*

1) prevalenza della sostanza sulla forma: il sistema deve tendere ad una effettiva riduzione del livello di rischio di corruzione. A tal fine, il processo non deve essere attuato in modo formalistico, secondo una logica di mero adempimento, bensì progettato e realizzato in modo sostanziale, ossia calibrato sulle specificità del contesto esterno ed interno dell'amministrazione.

2) Gradualità: le diverse fasi di gestione del rischio, possono essere sviluppate con gradualità, ossia seguendo un approccio che consenta di migliorare progressivamente e continuativamente l'entità o la profondità dell'analisi del contesto (in particolare nella rilevazione e analisi dei processi) nonché la valutazione e il trattamento dei rischi.

3) Selettività: al fine di migliorare la sostenibilità organizzativa, l'efficienza e l'efficacia del processo di gestione del rischio, è opportuno individuare le proprie priorità di intervento, evitando di trattare il rischio in modo generico e poco selettivo. Occorre selezionare, sulla base delle risultanze ottenute in sede di valutazione del rischio, interventi specifici e puntuali volti ad incidere sugli ambiti maggiormente esposti ai rischi, valutando al contempo la reale necessità di specificare nuove misure, qualora quelle esistenti abbiano già dimostrato un'adeguata efficacia.

4) Integrazione: la gestione del rischio è parte integrante di tutti i processi decisionali e, in particolare, dei processi di programmazione, controllo e valutazione. In tal senso occorre garantire una sostanziale integrazione tra il processo di gestione del rischio e il ciclo di gestione della performance. A tal fine, alle misure programmate nel PTPCT devono corrispondere specifici obiettivi nel Piano della Performance e nella misurazione e valutazione delle performance organizzative e individuali si deve tener conto dell'attuazione delle misure programmate nel PTPCT, della effettiva partecipazione delle strutture e degli individui alle varie fasi del processo di gestione del rischio, nonché del grado di collaborazione con il RPCT.

5) Miglioramento e apprendimento continuo: la gestione del rischio va intesa, nel suo complesso, come un processo di miglioramento continuo basato sui processi di apprendimento generati attraverso il monitoraggio e la valutazione dell'effettiva attuazione ed efficacia delle misure e il riesame periodico della funzionalità complessiva del sistema di prevenzione.

*Principi finalistici:*

1) Effettività: la gestione del rischio deve tendere ad una effettiva riduzione del livello di esposizione dell'organizzazione ai rischi corruttivi e coniugarsi con criteri di efficienza e efficacia complessiva dell'amministrazione, evitando di generare oneri organizzativi inutili o ingiustificati e privilegiando misure specifiche che agiscano sulla semplificazione delle procedure e sullo sviluppo di una cultura organizzativa basata sull'integrità.

2) Orizzonte del valore pubblico: la gestione del rischio deve contribuire alla generazione di valore pubblico, inteso come il miglioramento del livello di benessere delle comunità di riferimento delle pubbliche amministrazioni, mediante la riduzione del rischio di erosione del valore pubblico a seguito di

fenomeni corruttivi.

Infine, si precisa che la violazione da parte dei dipendenti delle misure di prevenzione previste nel PTPCT è fonte di responsabilità disciplinare (legge 190/2012, art. 14). Tale previsione è confermata dall'art. 44 della legge 190/2012 che stabilisce che la violazione dei doveri contenuti nel codice di comportamento, compresi quelli relativi all'attuazione del PTPCT, è fonte di responsabilità disciplinare.

## 1.2. La nozione di corruzione

La legge 190/2012, non contiene una definizione di "corruzione".

Tuttavia da alcune norme e dall'impianto complessivo della legge è possibile evincere un significato ampio di corruzione a cui si riferiscono gli strumenti e le misure previsti dal legislatore.

L'art. 1, comma 36, della legge 190/2012, laddove definisce i criteri di delega per il riordino della disciplina della trasparenza, si riferisce esplicitamente al fatto che gli obblighi di pubblicazione integrano livelli essenziali delle prestazioni che le pubbliche amministrazioni sono tenute ad erogare anche a fini di prevenzione e contrasto della "cattiva amministrazione" e non solo ai fini di trasparenza e prevenzione e contrasto della corruzione.

Il collegamento tra le disposizioni della legge 190/2012 e l'innalzamento del livello di qualità dell'azione amministrativa, e quindi al contrasto di fenomeni di inefficiente e cattiva amministrazione, è evidenziato anche dai successivi interventi del legislatore sulla legge 190/2012.

In particolare nell'art. 1, co 8-bis della legge suddetta, in cui è stato fatto un esplicito riferimento alla verifica da parte dell'organismo indipendente di valutazione alla coerenza fra gli obiettivi stabiliti nei documenti di programmazione strategico gestionale e i Piani triennali di prevenzione della corruzione e della trasparenza.

Pertanto, l'ANAC, anche in linea con la nozione accolta a livello internazionale, ha ritenuto che, poiché la legge 190/2012 è finalizzata alla prevenzione e, quindi, alla realizzazione di una tutela anticipatoria, debba essere privilegiata un'accezione ampia del concetto di corruzione, volta a ricomprendere le varie situazioni in cui, nel corso dell'attività amministrativa, si rilevi l'abuso da parte di un soggetto del potere a lui conferito, al fine di ottenere vantaggi privati.

Al termine "corruzione" è attribuito, dunque, un significato più esteso di quello strettamente connesso con le fattispecie di reato disciplinate negli artt. 318, 319 e 319-ter del Codice penale (ipotesi di corruzione per l'esercizio della funzione, corruzione per atto contrario ai doveri d'ufficio e corruzione in atti giudiziari), tale da comprendere non solo l'intera gamma dei delitti dei pubblici ufficiali contro la pubblica amministrazione, ma anche le situazioni in cui, a prescindere dalla rilevanza penale, venga in evidenza un malfunzionamento dell'amministrazione a causa dell'uso a fini privati delle funzioni attribuite ovvero l'inquinamento dell'azione amministrativa ab esterno, sia che tale azione abbia successo sia nel caso in cui rimanga a livello di tentativo.

### 1.3. Ambito soggettivo

Le disposizioni in materia di prevenzione della corruzione e trasparenza si applicano a diverse categorie di soggetti pubblici e privati, come individuati nell'art. 1, comma 2-bis, della legge 190/2012 e nell'art. 2-bis del d.lgs. 33/2013.

In ragione della diversa natura giuridica di tali categorie di soggetti, le disposizioni richiamate prevedono regimi parzialmente differenziati.

Per l'esatta individuazione dell'ambito soggettivo, l'ANAC ha dato indicazioni con:

- la deliberazione n. 1310 del 28 dicembre 2016 ("Prime linee guida recanti indicazioni sull'attuazione degli obblighi di pubblicità, trasparenza e diffusione di informazioni contenute nel d.lgs. 33/2013 come modificato dal d.lgs. 97/2016");

- la delibera n. 1134 dello 8 novembre 2017, recante "*Nuove linee guida per l'attuazione della normativa in materia di prevenzione della corruzione e trasparenza da parte delle società e degli enti di diritto privato controllati e partecipati dalle pubbliche amministrazioni e degli enti pubblici economici*".

Nelle citate deliberazioni sono stati approfonditi profili attinenti all'ambito soggettivo, al contenuto degli obblighi di pubblicazione, alla nomina del Responsabile per la prevenzione della corruzione e la trasparenza (RPCT) e alla predisposizione dei PTPCT, in conformità alle modifiche apportate dal d.lgs. 97/2016, ovvero all'adozione di misure di prevenzione della corruzione integrative del "Modello 231" per gli enti di diritto privato.

Per quel che concerne la trasparenza, l'ANAC ha fornito chiarimenti sul criterio della "compatibilità", introdotto dal legislatore all'art. 2-bis, commi 2 e 3, del d.lgs. 33/2013 ove è stabilito che i soggetti pubblici e privati, ivi indicati, applicano la disciplina sulla trasparenza prevista per le pubbliche amministrazioni "in quanto compatibile".

Nelle deliberazioni nn. 1310 e 1134, l'ANAC ha espresso l'avviso che la compatibilità non vada esaminata per ogni singolo ente, bensì in relazione alle categorie di enti e all'attività propria di ciascuna categoria.

In particolare, il criterio della compatibilità va inteso come necessità di trovare adattamenti agli obblighi di pubblicazione in ragione delle peculiarità organizzative e funzionali delle diverse tipologie di enti.

Alla luce del quadro normativo e delle deliberazioni ANAC, i soggetti tenuti all'applicazione della disciplina sulla prevenzione della corruzione e sulla trasparenza sono innanzitutto le pubbliche amministrazioni individuate e definite all'art. 1, comma 2, del d.lgs. 165/2001 e s.m.i.

Pertanto, le pubbliche amministrazioni sono le principali destinatarie delle misure di prevenzione della corruzione e di trasparenza, e sono tenute a:

- a) adottare il Piano triennale di prevenzione della corruzione e per la trasparenza (PTPCT);
- b) nominare il Responsabile per la prevenzione della corruzione e per la trasparenza (RPCT);



- c) pubblicare i dati, i documenti e le informazioni concernenti l'organizzazione e l'attività (in "Amministrazione trasparente");
- d) assicurare, altresì, la libertà di accesso di chiunque ai dati e documenti detenuti dalle stesse (accesso civico generalizzato), secondo quanto previsto nel d.lgs. 33/2013.

1.4. Il responsabile per la prevenzione della corruzione e per la trasparenza (RPCT)

**Il Responsabile della prevenzione della corruzione e per la trasparenza del comune di Martellago e il Segretario Comunale (provvedimento sindacale n. 11 del 06/12/19).**

La figura del responsabile anticorruzione è stata l'oggetto di significative modifiche da parte del d.lgs. 97/2016, norma che:

- 1) ha riunito in un solo soggetto, l'incarico di responsabile della prevenzione della corruzione e della trasparenza;
- 2) ne ha rafforzato il ruolo, prevedendo che ad esso siano riconosciuti poteri idonei a garantire lo svolgimento dell'incarico con autonomia ed effettività.

La legge 190/2012 (articolo 1 comma 7), stabilisce che negli enti locali il responsabile sia individuato, di norma, nel segretario o nel dirigente apicale, salva diversa e motivata determinazione.

Il titolare del potere di nomina del responsabile della prevenzione della corruzione va individuato nel Sindaco quale organo di indirizzo politico-amministrativo, salvo che il singolo comune, nell'esercizio della propria autonomia organizzativa, attribuisca detta funzione alla giunta o al consiglio" (ANAC, FAQ anticorruzione, n. 3.4).

Il PNA prevede che, per il tipo di funzioni svolte dal responsabile anticorruzione improntate alla collaborazione e all'interlocuzione con gli uffici, occorra "valutare con molta attenzione la possibilità che il RPCT sia il dirigente che si occupa dell'ufficio procedimenti disciplinari".

A parere dell'ANAC tale soluzione sembrerebbe addirittura preclusa dal comma 7, dell'art. 1, della legge 190/2012. Norma secondo la quale il responsabile deve segnalare "agli uffici competenti all'esercizio dell'azione disciplinare" i dipendenti che non hanno attuato correttamente le misure in materia di anticorruzione. In ogni caso, conclude l'ANAC, "è rimessa agli organi di indirizzo delle amministrazioni, cui compete la nomina, in relazione alle caratteristiche strutturali dell'ente e sulla base dell'autonomia organizzativa, la valutazione in ordine alla scelta del responsabile".

Il d.lgs. 97/2016 (art. 41 comma 1 lettera f) ha stabilito che l'organo di indirizzo assuma le modifiche organizzative necessarie "per assicurare che al responsabile siano attribuiti funzioni e poteri idonei per lo svolgimento dell'incarico con piena autonomia ed effettività".

Secondo l'ANAC, risulta indispensabile che tra le misure organizzative, da adottarsi a cura degli organi di indirizzo, vi siano anche quelle dirette ad assicurare che il responsabile possa svolgere "il suo delicato compito in modo

imparziale, al riparo da possibili ritorsioni”.

L'ANAC invita le amministrazioni “a regolare adeguatamente la materia con atti organizzativi generali (ad esempio, negli enti locali il regolamento degli uffici e dei servizi) e comunque nell'atto con il quale l'organo di indirizzo individua e nomina il responsabile”. Pertanto, secondo l'ANAC è “altamente auspicabile” che:

- a) il responsabile sia dotato d'una “struttura organizzativa di supporto adeguata”, per qualità del personale e per mezzi tecnici;
- b) siano assicurati al responsabile poteri effettivi di interlocuzione nei confronti di tutta la struttura.

Quindi, a parere dell'Autorità “appare necessaria la costituzione di un apposito ufficio dedicato allo svolgimento delle funzioni poste in capo al responsabile”. Se ciò non fosse possibile, sarebbe opportuno assumere atti organizzativi che consentano al responsabile di avvalersi del personale di altri uffici, soluzione adottata nel Comune di Martellago.

La necessità di rafforzare il ruolo e la struttura di supporto del responsabile discende anche dalle rilevanti competenze in materia di “accesso civico” attribuite sempre al responsabile anticorruzione dal d.lgs. 97/2016.

Riguardo all'“accesso civico”, il responsabile per la prevenzione della corruzione e della trasparenza:

- a) ha facoltà di chiedere agli uffici informazioni sull'esito delle domande di accesso civico;
- b) si occupa dei casi di “riesame” delle domande rigettate (articolo 5 comma 7 del decreto legislativo 33/2013).

Il d.lgs. 97/2016 ha esteso i doveri di segnalazione all'ANAC di tutte le “eventuali misure discriminatorie” poste in essere nei confronti del responsabile anticorruzione e comunque collegate, direttamente o indirettamente, allo svolgimento delle sue funzioni, mentre in precedenza era prevista la segnalazione della sola “revoca”. L'ANAC può chiedere informazioni all'organo di indirizzo e intervenire con i poteri di cui al comma 3 dell'articolo 15 del d.lgs. 39/2013.

Il comma 9, lettera c) dell'articolo 1 della legge 190/2012, impone, attraverso il PTPCT, la previsione di obblighi di informazione nei confronti del responsabile anticorruzione che vigila sul funzionamento e sull'osservanza del Piano. Gli obblighi informativi ricadono su tutti i soggetti coinvolti, già nella fase di elaborazione del PTPCT e, poi, nelle fasi di verifica e attuazione delle misure adottate.

Il PNA sottolinea che l'articolo 8 del DPR 62/2013 impone un “dovere di collaborazione” dei dipendenti nei confronti del responsabile anticorruzione, la cui violazione è sanzionabile disciplinarmente. Pertanto, il personale dipendente ed i collaboratori sono tenuti a fornire al RPCT la necessaria collaborazione.

Dal decreto 97/2016 risulta anche l'intento di creare maggiore comunicazione tra le attività del responsabile anticorruzione e quelle dell'OIV, al fine di sviluppare una sinergia tra gli obiettivi di performance organizzativa e l'attuazione delle misure di prevenzione. A tal fine, la norma prevede:

- a) la facoltà all'OIV di richiedere al responsabile anticorruzione informazioni e documenti per lo svolgimento dell'attività di controllo di sua competenza;
- b) che il responsabile trasmetta anche all'OIV la sua relazione annuale recante i risultati dell'attività svolta.

Le modifiche normative, apportate dal legislatore del d.lgs. 97/2016, hanno precisato che nel caso di ripetute violazioni del PTPCT sussista responsabilità dirigenziale e per omesso controllo, sul piano disciplinare, se il responsabile anticorruzione non è in grado di provare "di aver comunicato agli uffici le misure da adottare e le relative modalità" e di aver vigilato sull'osservanza del PTPCT.

I soggetti con funzione dirigenziale, invece, rispondono della mancata attuazione delle misure di prevenzione della corruzione, se il responsabile dimostra di avere effettuato le dovute comunicazioni agli uffici e di avere vigilato sull'osservanza del piano anticorruzione.

Immutata, la responsabilità di tipo dirigenziale, disciplinare, per danno erariale e all'immagine della pubblica amministrazione, in caso di commissione di un reato di corruzione, accertato con sentenza passata in giudicato, all'interno dell'amministrazione (articolo 1, comma 12, della legge 190/2012). Anche in questa ipotesi, il responsabile deve dimostrare di avere proposto un PTPCT con misure adeguate e di averne vigilato funzionamento e osservanza.

Quanto infine al responsabile della protezione dei dati (RPD), previsto dal Regolamento UE 2016/679, questi deve essere nominato in tutte le amministrazioni pubbliche. Può essere individuato in una professionalità interna o assolvere ai suoi compiti in base ad un contratto di servizi stipulato con persona fisica o giuridica esterna. Il responsabile anticorruzione, al contrario, è sempre un soggetto interno.

Qualora il RPD sia individuato tra gli interni, l'ANAC ritiene che, per quanto possibile, non debba coincidere con il RPCT. Secondo l'Autorità *"la sovrapposizione dei due ruoli rischia di limitare l'effettività dello svolgimento delle attività riconducibili alle due diverse funzioni, tenuto conto dei numerosi compiti e responsabilità che la normativa attribuisce sia al RPD che al RPCT"*.

Il medesimo orientamento è stato espresso dal Garante per la protezione dei dati personali (FAQ n. 7 relativa al RPD in ambito pubblico).

**Il comune di Martellago con provvedimento sindacale n. 4/2019 ha nominato un DPO esterno affidando l'incarico alla società SCP Srl con sede a Belluno in via Vittorio Veneto nr. 274 - C.F. e P.IVA 00524890258, e individuato nella persona della dott. ssa Cinzia Cassiadoro.**

## 1.5. I compiti del RPCT

Il responsabile per la prevenzione della corruzione e per la trasparenza svolge i compiti seguenti:

- a) elabora e propone all'organo di indirizzo politico, per l'approvazione, il Piano triennale di prevenzione della corruzione (articolo 1 comma 8 legge 190/2012);
- b) verifica l'efficace attuazione e l'idoneità del piano anticorruzione (articolo 1 comma 10 lettera a) legge 190/2012);
- c) comunica agli uffici le misure anticorruzione e per la trasparenza adottate (attraverso il PTPCT) e le relative modalità applicative e vigila sull'osservanza del piano (articolo 1 comma 14 legge 190/2012);
- d) propone le necessarie modifiche del PTCP, qualora intervengano mutamenti nell'organizzazione o nell'attività dell'amministrazione, ovvero a seguito di significative violazioni delle prescrizioni del piano stesso (articolo 1 comma 10 lettera a) legge 190/2012);
- e) definisce le procedure per selezionare e formare i dipendenti destinati ad operare in settori di attività particolarmente esposti alla corruzione (articolo 1 comma 8 legge 190/2012);
- f) d'intesa con la PO competente, verifica l'effettiva rotazione degli incarichi negli uffici che svolgono attività per le quali è più elevato il rischio di malaffare (articolo 1 comma 10 lettera b) della legge 190/2012), fermo il comma 221 della legge 208/2015 che prevede quanto segue: *"(...) non trovano applicazione le disposizioni adottate ai sensi dell'articolo 1 comma 5 della legge 190/2012, ove la dimensione dell'ente risulti incompatibile con la rotazione dell'incarico dirigenziale"*;
- g) riferisce sull'attività svolta all'organo di indirizzo, nei casi in cui lo stesso organo di indirizzo politico lo richieda, o qualora sia il responsabile anticorruzione a ritenerlo opportuno (articolo 1 comma 14 legge 190/2012);
- h) entro il 15 dicembre di ogni anno, trasmette all'OIV e all'organo di indirizzo una relazione recante i risultati dell'attività svolta, pubblicata nel sito web dell'amministrazione;
- i) trasmette all'OIV informazioni e documenti quando richiesti dallo stesso organo di controllo (articolo 1 comma 8-bis legge 190/2012);
- j) segnala all'organo di indirizzo e all'OIV le eventuali disfunzioni inerenti all'attuazione delle misure in materia di prevenzione della corruzione e di trasparenza (articolo 1 comma 7 legge 190/2012);
- k) indica agli uffici disciplinari i dipendenti che non hanno attuato correttamente le misure in materia di prevenzione della corruzione e di trasparenza (articolo 1 comma 7 legge 190/2012);
- l) segnala all'ANAC le eventuali misure discriminatorie, dirette o indirette, assunte nei suoi confronti *"per motivi collegati, direttamente o indirettamente, allo svolgimento delle sue funzioni"* (articolo 1 comma 7 legge 190/2012);

- m) quando richiesto, riferisce all'ANAC in merito allo stato di attuazione delle misure di prevenzione della corruzione e per la trasparenza (PNA 2016, paragrafo 5.3, pagina 23);
  - n) quale responsabile per la trasparenza, svolge un'attività di controllo sull'adempimento degli obblighi di pubblicazione previsti dalla normativa vigente, assicurando la completezza, la chiarezza e l'aggiornamento delle informazioni pubblicate (articolo 43 comma 1 del decreto legislativo 33/2013).
  - o) quale responsabile per la trasparenza, segnala all'organo di indirizzo politico, all'OIV, all'ANAC e, nei casi più gravi, all'ufficio disciplinare i casi di mancato o ritardato adempimento degli obblighi di pubblicazione (articolo 43 commi 1 e 5 del decreto legislativo 33/2013);
  - p) al fine di assicurare l'effettivo inserimento dei dati nell'Anagrafe unica delle stazioni appaltanti (AUSA), il responsabile anticorruzione è tenuto a sollecitare l'individuazione del soggetto preposto all'iscrizione e all'aggiornamento dei dati e a indicarne il nome all'interno del PTPCT (PNA 2016 paragrafo 5.2 pagina 21);
- può essere designato quale soggetto preposto all'iscrizione e all'aggiornamento dei dati nell'Anagrafe unica delle stazioni appaltanti (AUSA) (PNA 2016 paragrafo 5.2 pagina 22);
  - può essere designato quale "gestore" delle segnalazioni di operazioni finanziarie sospette ai sensi del DM 25 settembre 2015 (PNA 2016 paragrafo 5.2 pagina 17).

Il legislatore ha assegnato al RPCT il compito di svolgere all'interno di ogni ente *"stabilmente un'attività di controllo sull'adempimento da parte dell'amministrazione degli obblighi di pubblicazione previsti dalla normativa vigente, assicurando la completezza, la chiarezza e l'aggiornamento delle informazioni pubblicate nonché segnalando all'organo di indirizzo politico, all'Organismo indipendente di valutazione (OIV), all'Autorità nazionale anticorruzione e, nei casi più gravi, all'ufficio di disciplina i casi di mancato o ritardato adempimento degli obblighi di pubblicazione"* (art. 43, comma 1, d.lgs. 33/2013).

È evidente l'importanza della collaborazione tra l'Autorità ed il Responsabile al fine di favorire la corretta attuazione della disciplina sulla trasparenza (ANAC, deliberazione n. 1074/2018, pag. 16).

Le modalità di interlocuzione e di raccordo sono state definite dall'Autorità con il Regolamento del 29 marzo 2017.

Il RPCT è il soggetto (insieme al legale rappresentante dell'amministrazione interessata, all'OIV o altro organismo con funzioni analoghe) cui ANAC comunica l'avvio del procedimento con la contestazione delle presunte violazioni degli adempimenti di pubblicazione dell'amministrazione interessata. Tale comunicazione può anche essere preceduta da una richiesta di informazioni e di esibizione di documenti, indirizzata al medesimo RPCT, utile ad ANAC per valutare l'avvio del procedimento.

È opportuno che il RPCT riscontri la richiesta di ANAC nei tempi previsti dal richiamato Regolamento fornendo notizie sul risultato dell'attività di controllo.

## 1.6. Gli altri attori del sistema

La disciplina in materia di prevenzione della corruzione assegna al RPCT un importante ruolo di coordinamento del processo di gestione del rischio, con particolare riferimento alla fase di predisposizione del PTPCT e al monitoraggio.

Questo ruolo di coordinamento non deve in nessun caso essere interpretato dagli altri attori organizzativi come un pretesto per deresponsabilizzarsi in merito allo svolgimento del processo di gestione del rischio.

Al contrario, l'efficacia del sistema di prevenzione dei rischi corruttivi è strettamente connessa al contributo attivo di altri attori all'interno dell'organizzazione.

Di seguito, si espongono i compiti dei principali ulteriori soggetti coinvolti nel sistema di gestione del rischio corruttivo, concentrandosi esclusivamente sugli aspetti essenziali a garantire una piena effettività dello stesso.

L'organo di indirizzo politico deve:

- valorizzare, in sede di formulazione degli indirizzi e delle strategie dell'amministrazione, lo sviluppo e la realizzazione di un efficace processo di gestione del rischio di corruzione;
- tenere conto, in sede di nomina del RPCT, delle competenze e della autorevolezza necessarie al corretto svolgimento delle funzioni ad esso assegnate e ad operarsi affinché le stesse siano sviluppate nel tempo;
- assicurare al RPCT un supporto concreto, garantendo la disponibilità di risorse umane e digitali adeguate, al fine di favorire il corretto svolgimento delle sue funzioni;
- promuovere una cultura della valutazione del rischio all'interno dell'organizzazione, incentivando l'attuazione di percorsi formativi e di sensibilizzazione relativi all'etica pubblica che coinvolgano l'intero personale.

**Le PO devono:**

- valorizzare la realizzazione di un efficace processo di gestione del rischio di corruzione in sede di formulazione degli obiettivi delle proprie unità organizzative;
- partecipare attivamente al processo di gestione del rischio, coordinandosi opportunamente con il RPCT, e fornendo i dati e le informazioni necessarie per realizzare l'analisi del contesto, la valutazione, il trattamento del rischio e il monitoraggio delle misure;
- curare lo sviluppo delle proprie competenze in materia di gestione del rischio di corruzione e promuovere la formazione in materia dei dipendenti assegnati ai propri uffici, nonché la diffusione di una cultura organizzativa basata sull'integrità;
- assumersi la responsabilità dell'attuazione delle misure di propria competenza programmate nel PTPCT e operare in maniera tale da creare le condizioni che consentano l'efficace attuazione delle stesse da parte del loro personale (ad esempio, contribuendo con proposte di misure specifiche che tengano conto dei principi guida indicati nel PNA 2019 e, in particolare, dei principi di selettività, effettività, prevalenza della sostanza sulla forma);

- tener conto, in sede di valutazione delle performance, del reale contributo apportato dai dipendenti all'attuazione del processo di gestione del rischio e del loro grado di collaborazione con il RPCT.

L'Organismo Indipendente di Valutazione (OIV) o Nucleo di valutazione, deve:

- offrire, nell'ambito delle proprie competenze specifiche, un supporto metodologico al RPCT e agli altri attori, con riferimento alla corretta attuazione del processo di gestione del rischio corruttivo;

- fornire, qualora disponibili, dati e informazioni utili all'analisi del contesto (inclusa la rilevazione dei processi), alla valutazione e al trattamento dei rischi;

- favorire l'integrazione metodologica tra il ciclo di gestione della performance e il ciclo di gestione del rischio corruttivo.

Il RPCT può avvalersi delle strutture di vigilanza ed audit interno, laddove presenti, per:

- attuare il sistema di monitoraggio del PTPCT, richiedendo all'organo di indirizzo politico il supporto di queste strutture per realizzare le attività di verifica (audit) sull'attuazione e l'idoneità delle misure di trattamento del rischio;

- svolgere l'esame periodico della funzionalità del processo di gestione del rischio.

I dipendenti partecipano attivamente al processo di gestione del rischio e, in particolare, alla attuazione delle misure di prevenzione programmate nel PTPCT.

Tutti i soggetti che dispongono di dati utili e rilevanti (es. uffici legali interni, uffici di statistica, uffici di controllo interno, ecc.) hanno l'obbligo di fornirli tempestivamente al RPCT ai fini della corretta attuazione del processo di gestione del rischio.

### **1.7. L'approvazione del PTPCT**

La legge 190/2012 impone, ad ogni pubblica amministrazione, l'approvazione del Piano triennale di prevenzione della corruzione e per la trasparenza (PTPCTT).

Il RPCT elabora e propone all'organo di indirizzo politico lo schema di PTPCT che deve essere approvato ogni anno entro il 31 gennaio. L'attività di elaborazione del piano non può essere affidata a soggetti esterni all'amministrazione.

Per gli enti locali, "il piano è approvato dalla giunta" (art. 41 comma 1 lettera g) del d.lgs. 97/2016).

L'approvazione ogni anno di un nuovo piano triennale anticorruzione è obbligatoria (comunicato del Presidente ANAC 16 marzo 2018).

E' stata data comunicazione mediante pubblicazione di avviso (prot. 32027 del 12/12/19) sul sito del Comune delle procedure di redazione del presente PTPCT

allo scopo di assicurare il coinvolgimento degli Stakeholder fino al 31.12.19

l comma 8 dell'art. 1 della legge 190/2012, prevede che il PTPCT debba essere trasmesso all'ANAC.

La trasmissione è svolta attraverso il nuovo applicativo elaborato dall'Autorità ed accessibile dal sito della stessa ANAC.

Il PTPCT, infine, è pubblicato in "amministrazione trasparente". I piani devono rimanere pubblicati sul sito unitamente a quelli degli anni precedenti.



## 1.8. Obiettivi strategici

Il comma 8 dell'art. 1 della legge 190/2012 (rinnovato dal d.lgs. 97/2016) prevede che l'organo di indirizzo definisca gli "obiettivi strategici in materia di prevenzione della corruzione" che costituiscono "contenuto necessario dei documenti di programmazione strategico gestionale e del PTPCT".

Il d.lgs. 97/2016 ha attribuito al PTPCT "un valore programmatico ancora più incisivo".

Il PTPCT, infatti, deve necessariamente elencare gli obiettivi strategici per il contrasto alla corruzione fissati dall'organo di indirizzo. Conseguentemente, l'elaborazione del piano non può prescindere dal diretto coinvolgimento del vertice delle amministrazioni per ciò che concerne la determinazione delle finalità da perseguire. Decisione che è "elemento essenziale e indefettibile del piano stesso e dei documenti di programmazione strategico gestionale".

L'ANAC, con la deliberazione n. 831/2016, raccomanda proprio agli organi di indirizzo di prestare "particolare attenzione alla individuazione di detti obiettivi nella logica di una effettiva e consapevole partecipazione alla costruzione del sistema di prevenzione".

Tra gli obiettivi strategici, degno di menzione è certamente "la promozione di maggiori livelli di trasparenza" da tradursi nella definizione di "obiettivi organizzativi e individuali" (art. 10 comma 3 del d.lgs. 33/2013).

La trasparenza è la misura cardine dell'intero impianto anticorruzione delineato dal legislatore della legge 190/2012.

Secondo l'art. 1 del d.lgs. 33/2013, rinnovato dal d.lgs. 97/2016: *"La trasparenza è intesa come accessibilità totale dei dati e documenti detenuti dalle pubbliche amministrazioni, allo scopo di tutelare i diritti dei cittadini, promuovere la partecipazione degli interessati all'attività amministrativa e favorire forme diffuse di controllo sul perseguimento delle funzioni istituzionali e sull'utilizzo delle risorse pubbliche."*

Secondo l'ANAC, gli obiettivi del PTPCT devono essere necessariamente coordinati con quelli fissati da altri documenti di programmazione dei comuni quali: il piano della performance; il documento unico di programmazione (DUP).

In particolare, riguardo al DUP, il PNA "propone" che tra gli obiettivi strategico operativi di tale strumento "vengano inseriti quelli relativi alle misure di prevenzione della corruzione previsti nel PTPCT al fine di migliorare la coerenza programmatica e l'efficacia operativa degli strumenti".

L'Autorità, come prima indicazione operativa in sede di PNA 2016, propone "di inserire nel DUP quantomeno gli indirizzi strategici sulla prevenzione della corruzione e sulla promozione della trasparenza ed i relativi indicatori di performance".

I principali obiettivi si evincono dal PEG approvato con DGC n. 352/2019 "PIANO DELLA PERFORMANCE 2020/2022 - PIANO ESECUTIVO DI GESTIONE E PIANO DEGLI OBIETTIVI GESTIONALI" ed a cui si fa integrale rimando.

## 1.9. PTPCT e performance

Come già precisato, l'integrazione è tra i principi metodologici che devono guidare la progettazione e l'attuazione del processo di gestione del rischio.

Al fine di realizzare un'efficace strategia di prevenzione del rischio di corruzione è necessario che i PTPCT siano coordinati rispetto al contenuto di tutti gli altri strumenti di programmazione presenti nell'amministrazione.

In particolare, l'esigenza di integrare alcuni aspetti del PTPCT e del Piano della performance è stata chiaramente indicata dal legislatore e più volte sottolineata dalla stessa Autorità.

L'art. 1 comma 8 della legge 190/2012, nel prevedere che gli obiettivi strategici in materia di prevenzione della corruzione e trasparenza costituiscono contenuto necessario agli atti di programmazione strategico-gestionale, stabilisce un coordinamento a livello di contenuti tra i due strumenti che le amministrazioni sono tenute ad assicurare.

Il legame è ulteriormente rafforzato dalla disposizione contenuta nell'art. 44 del d.lgs. 33/2013 che espressamente attribuisce all'OIV il compito di verificare la coerenza tra gli obiettivi previsti nel PTPCT e quelli indicati nel Piano della performance e di valutare l'adeguatezza dei relativi indicatori.

Gli obiettivi strategici, principalmente di trasparenza sostanziale, sono stati formulati coerentemente con la programmazione strategica e operativa degli strumenti di programmazione qui riportati:

- documento unico di programmazione (DUP), art. 170 TUEL, e bilancio previsionale (art. 162 del TUEL) approvato con *"Deliberazione del Consiglio Comunale 2019 num. 54 del 20/12/2019 APPROVAZIONE NOTA DI AGGIORNAMENTO DEL DOCUMENTO UNICO DI PROGRAMMAZIONE E BILANCIO DI PREVISIONE PER IL TRIENNIO 2020-2022"*;

- piano esecutivo di gestione e piano dettagliato degli obiettivi (artt. 169 e 108 del TUEL) approvato con DGC n. 352/2019: *"Deliberazione della Giunta Comunale 2019 num. 352 del 23/12/2019 PIANO DELLA PERFORMANCE 2020/2022 - PIANO ESECUTIVO DI GESTIONE E PIANO DEGLI OBIETTIVI GESTIONALI"*.

A norma dell'art. 169, comma 3-bis, del TUEL, il piano dettagliato degli obiettivi e il piano della performance sono unificati organicamente nel PEG.

## 2. Analisi del contesto

La prima fase del processo di gestione del rischio di fenomeni corruttivi è l'analisi del contesto, sia esterno che interno.

In questa fase, l'amministrazione acquisisce le informazioni necessarie ad identificare il rischio corruttivo, in relazione sia alle caratteristiche dell'ambiente in cui opera (contesto esterno), sia alla propria organizzazione (contesto interno).

### 2.1. Analisi del contesto esterno

L'analisi del contesto esterno ha essenzialmente due obiettivi:

- a) il primo, evidenziare come le caratteristiche strutturali e congiunturali dell'ambiente nel quale l'amministrazione si trova ad operare

possano favorire il verificarsi di fenomeni corruttivi;

- b) il secondo, come tali caratteristiche ambientali possano condizionare la valutazione del rischio corruttivo e il monitoraggio dell'idoneità delle misure di prevenzione.

Da un punto di vista operativo, l'analisi prevede sostanzialmente a due tipologie di attività:

- 1) l'acquisizione dei dati rilevanti;
- 2) l'interpretazione degli stessi ai fini della rilevazione del rischio corruttivo.

Con riferimento al primo aspetto, l'amministrazione utilizza dati e informazioni sia di tipo "oggettivo" (economico, giudiziario, ecc.) che di tipo "soggettivo", relativi alla percezione del fenomeno corruttivo da parte degli stakeholder.

Secondo il PNA, riguardo alle fonti esterne, l'amministrazione può reperire una molteplicità di dati relativi al contesto culturale, sociale ed economico attraverso la consultazione di banche dati o di studi di diversi soggetti e istituzioni (ISTAT, Università e Centri di ricerca, ecc.).

Particolare importanza rivestono i dati giudiziari relativi al tasso di criminalità generale del territorio di riferimento (ad esempio, omicidi, furti nelle abitazioni, scippi e borseggi), alla presenza della criminalità organizzata e di fenomeni di infiltrazioni di stampo mafioso nelle istituzioni, nonché più specificamente ai reati contro la pubblica amministrazione (corruzione, concussione, peculato etc.) reperibili attraverso diverse banche dati (ISTAT, Ministero di Giustizia, Corte dei Conti o Corte Suprema di Cassazione).

Riguardo alle fonti interne, l'amministrazione può utilizzare interviste con l'organo di indirizzo o con i responsabili delle strutture; le segnalazioni ricevute tramite il canale del whistleblowing o altre modalità; i risultati dall'azione di monitoraggio del RPCT; informazioni raccolte nel corso di incontri e attività congiunte con altre amministrazioni che operano nello stesso territorio o settore.

Con riguardo al contesto esterno sulla base delle informazioni fornite dalla Prefettura di Venezia si segnala quanto segue:

La situazione dell'ordine pubblico nel territorio metropolitano di Venezia non presenta particolari situazioni di criticità.

In particolare, tra il primo semestre del 2019 e l'analogo periodo del 2018, si segnala una riduzione del numero totale dei delitti, passati da 18.327 a 16.365.

Nello stesso arco temporale, i furti in generale sono diminuiti da 10.767 a 9.295, come quelli con destrezza, da 3.032 a 2.475, in abitazione da 1.438 a 1.266, così come le rapine in generale, che sono passate da 159 a 119, le rapine in abitazione, da 9 a 7 e negli esercizi commerciali, da 41 a 29. Anche le violenze sessuali sono passate da 51 a 25.

La complessità delle tematiche, la cui gestione comporta il costante ed immediato impiego di notevoli contingenti di Forze di Polizia, sia territoriali che dei reparti organici, assume ancor più carattere di criticità ove si consideri la morfologia della delicata struttura della Città (che, per la presenza di canali, rii, calli e fondamenta, richiede moduli operativi totalmente diversi da quelli in uso in qualunque altro contesto urbano), con innumerevoli obiettivi sparsi nel Centro Storico, nonché l'immagine internazionale della stessa, che amplifica ogni avvenimento che ivi si

verifica.

Anche la provincia di Venezia è stata interessata dall'attività delle Forze Armate, per finalità . antiterrorismo, in relazione allo svolgimento di alcuni importanti eventi, nonché alla vigilanza di determinati obiettivi ritenuti sensibili.

#### SPACCIO DI SOSTANZE STUPEFACENTI

Sul fronte del contrasto al fenomeno dello spaccio di sostanze stupefacenti, sono state effettuate diverse operazioni da parte delle Forze dell'Ordine, anche con l'impiego delle unità cinofile della Guardia di Finanza.

Nella terraferma veneziana, si segnala un incremento dello spaccio di sostanze stupefacenti, che incide negativamente sulla percezione di sicurezza.

#### CRIMINALITA' ORGANIZZATA

Il tessuto economico della provincia di Venezia, così come quello dell'intero Veneto, esercita una particolare attrattiva per la criminalità organizzata perché caratterizzato da piccole e medie imprese, da un alto tasso di industrializzazione, da un importante indotto turistico e da una fitta rete di sportelli bancari.

Il territorio provinciale, inoltre costituisce un potenziale snodo strategico per i traffici illeciti, interni e internazionali, dagli stupefacenti agli oli minerali di contrabbando, essendo interessato da importanti direttrici di traffico veicolare dall'est Europa e servito da infrastrutture portuali ed aeroportuali di particolare rilievo, collegate con gli importanti hub passeggeri e merci europei e del mondo.

In questo florido contesto economico si è registrata negli anni un'infiltrazione essenzialmente non violenta ma capillare della criminalità organizzata, probabilmente favorita anche dalla destinazione al confino in diverse località della regione, tra \_gli anni 70 e 90 di molti boss di "Cosa Nostra", della camorra e della 'ndrangheta.

Tale infutrazione è stata verosimilmente agevolata anche dalla crisi economica che ha colpito il tessuto economico nazionale, compreso quello veneto; in un quadro economico critico, infatti le attività dei gruppi criminali hanno avuto buon gioco nel mettere a disposizione in favore di imprenditori veneti più o meno consapevoli risorse illecite frutto di attività illegali.

Dalle operazioni di polizia giudiziaria della Guardia di Finanza e delle altre Forze di Polizia emerge la presenza nel territorio della provincia di Venezia di:

- Organizzazioni criminali dedite alla gestione di ingenti traffici di sostanze stupefacenti, prima fra tutte la cocaina, la cui distribuzione al dettaglio è lasciata invece a gruppi criminali di cittadini extracomunitari o alla tradizionale rete di spacciatori. Le stesse organizzazioni risultano essere dedite alla commissione di gravi reati cd. "spia" quali il riciclaggio, l'usura e l'estorsione, le false fatturazioni, talvolta perpetrati anche con il coinvolgimento di liberi professionisti e favoriti dalla complessa congiuntura economica degli ultimi anni.
- Organizzazioni criminali composte da cittadini stranieri, dediti al narcotraffico, alla commissione di reati predatori, quali furti e rapine presso le abitazioni e le unità produttive, allo sfruttamento della prostituzione, al favoreggiamento dell'immigrazione clandestina, alla commercializzazione di prodotti con marchi contraffatti, allo sfruttamento di lavoratori immigrati in nero o irregolari.

## INFILTRAZIONI DELLE ASSOCIAZIONI CRIMINALI DI STAMPO MAFIOSO

Nella provincia di Venezia non si è registrato, fino all'inizio degli anni 2000, una presenza radicata di organizzazioni criminali, secondo le caratteristiche tipiche dell'associazione criminale di stampo mafioso, ad eccezione della presenza della cd. "Mala del Brenta", che, a partire dalla metà degli anni '70 fino alla fine degli anni 90 ha operato prevalentemente nelle province di Venezia e Padova.

Gli elementi, che emergono dal monitoraggio del territorio e dalle attività di polizia giudiziaria degli ultimi 15 anni, mettono in evidenza che anche in Veneto appare mutata la strategia operativa da parte dei tradizionali sodalizi mafiosi, che, a differenza del passato, parrebbero non essere più interessati solo al reinvestimento dei proventi delle attività delittuose nell'economia legale, ma anche ad imporre la loro presenza sul territorio, grazie all'uso della forza e attraverso la presenza nelle Istituzioni, divenendo così punto di riferimento per parte della "società civile", che si rivolge all'anti Stato per interessi economici o per risolvere le proprie problematiche.

Allo stato, però, nella provincia di Venezia non si registrano livelli di penetrazione criminale tali da poter sostenere che vi siano organizzazioni malavitose che abbiano radicato diffuse e sistematiche forme di controllo e condizionamento delle attività economiche e imprenditoriali.

E' comunque evidente l'esistenza di sodalizi interessati a interi settori criminali (droga, prostituzione, reati contro il patrimonio, ciclo dei rifiuti, ecc.), a specifici fruttuosi settori economici ovvero a "infiltrare" le imprese per le finalità lucrative degli stessi, sia per ciò che concerne gli appalti che per le attività illecite nei settori economico-finanziari .

Nel territorio veneziano sta evidentemente mutando la "sensibilità sociale" su determinati fenomeni che, per timore o sempre più spesso per interesse, consentono alla criminalità organizzata di stanziarsi sul territorio, operando alla luce del sole ed arrivando a condizionarne anche la vita politica e sociale.

## FENOMENO DELLE BABY GANG

Nell'ambito delle attività connesse alla prevenzione dei fenomeni di delinquenza giovanile, si pone il Protocollo d'Intesa per la prevenzione ed il contrasto delle dipendenze giovanili da sostanze stupefacenti, del bullismo e del cyberbullismo, in fase di rinnovo, con le Forze dell'Ordine e la Polizia Postale, le ULSS della provincia veneziana, nonché l'Ufficio Scolastico Territoriale, la Città Metropolitana di Venezia e il Comune di Venezia, ai quali si sono aggiunti la Procura Generale della Repubblica e la Procura della Repubblica presso il Tribunale

L'accordo persegue l'obiettivo di promuovere, attraverso una strategia di rete ed un'azione coordinata ed unitaria, una sana crescita dei giovani, ispirata alla condivisione dei valori fondamentali della vita e della salute e dei principi di legalità sanciti dalla Carta Costituzionale.

Un approccio multidisciplinare ed integrato alle problematiche del disagio giovanile, con il coinvolgimento diretto delle famiglie, degli studenti, delle istituzioni scolastiche, riveste un ruolo di fondamentale importanza per pianificare e realizzare mirati e più efficaci interventi di prevenzione e di contrasto, creando momenti di confronto e di dibattito su tali delicate tematiche, sui maggiori fattori di rischio, sugli effetti dannosi causati dall'assunzione di sostanze stupefacenti, sugli aspetti sanzionatori che ne conseguono, sui rischi derivanti da un inappropriato utilizzo della rete e sugli eventuali profili di carattere penale, nonché sulle misure educative e

sui corretti comportamenti da adottare per la prevenzione e la gestione delle molteplici situazioni correlate, soprattutto in ambito scolastico. In tale quadro, particolarmente significativa è stata l'azione di supporto delle Forze dell'Ordine, che grazie all'impegno profuso dai suoi operatori con elevate capacità professionali ed alto senso del dovere, hanno tenuto degli utili corsi di formazione e informazione agli alunni, ai docenti ed alle famiglie sui temi della dipendenza dalle droghe e del bullismo, con particolare riguardo al cyberbullismo.

#### INIZIATIVE DI RILIEVO A TUTELA DELLA SICUREZZA

Il 2 aprile 2019, la Prefettura di Venezia, la Città Metropolitana di Venezia e il Comune di Venezia hanno stipulato il Patto Metropolitano per Venezia Sicura.

L'Accordo rappresenta una risposta alle istanze di sicurezza poste dalla collettività alle Autorità competenti che, attraverso un'azione congiunta e condivisa, assumono tutte le iniziative volte non solo alla prevenzione ed alla repressione dei fenomeni criminali, ma contribuiscono in modo significativo ad assumere tutte le iniziative di prevenzione sociale e di qualificazione dei luoghi, per la tutela della sicurezza urbana.

La stipula dei protocolli d'intesa con il Comune di Venezia ha disegnato, su base metropolitana, un efficace sistema di sicurezza integrata e partecipata, che coinvolge, oltre al Prefetto quale Autorità Provinciale di Pubblica Sicurezza, la Polizia di Stato, i Carabinieri e la Guardia di Finanza, i Sindaci e le Polizie Locali e i servizi finalizzati alla coesione sociale, la Regione Veneto, i Dirigenti degli Uffici periferici dello Stato che concorrono alla promozione della legalità, gli Enti rappresentativi delle realtà economiche e produttive del territorio, gli Istituti di Vigilanza, le Associazioni rappresentative degli interessi collettivi, oltre che i cittadini associati nei Gruppi di Vicinato.

Gli ambiti di intervento privilegiati saranno soprattutto quelli della sicurezza urbana, stradale, della prevenzione e repressione del commercio di prodotti irregolari e contraffatti, ma anche l'affiancamento alle politiche sociali, ai servizi rivolti all'alta marginalità e per la riqualificazione degli spazi urbani.

Al fine di realizzare il massimo coordinamento tra Forze di Polizia dello Stato e Polizia Locale, il Patto prevede l'istituzione, presso questa Prefettura, a supporto del Comitato Provinciale per l'Ordine e la Sicurezza Pubblica, di una "Cabina di regia", deputata all'analisi ed all'approfondimento delle iniziative in tema di sicurezza urbana.

L'ulteriore implementazione della centrale operativa unificata a livello metropolitano delle Polizie Locali favorisce le sinergie con le Forze dell'Ordine, grazie alla trasmissione di dati ed immagini alla Centrale Operativa della Polizia Locale di Venezia e alle Centrali Operative della Questura di Venezia e del Comando Provinciale dei Carabinieri.

Il Protocollo individua quelle aree che, per le peculiari caratteristiche del territorio, costituiscono zone di particolare tutela, consentendo in tal modo la piena operatività e l'applicazione degli strumenti previsti dall'art. 9 del decreto legge sulla sicurezza urbana del 20 febbraio 2017 e ss.mm.ii. (le stazioni e le altre infrastrutture ferroviarie, gli aeroporti, le stazioni marittime e le relative pertinenze, le tranvie, gli impianti di trasporto persone a fune, i veicoli del trasporto pubblico locale, urbano ed extraurbano, le relative fermate, pensiline, le stazioni dei truci, i pontili, le navi e le altre imbarcazioni del servizio di trasporto pubblico locale, di linea e non di linea, i

parcheggi e le altre aree di sosta dei veicoli, le aree ricomprese all'interno del perimetro del sito UNESCO "Venezia e la sua Laguna", i presidi sanitari, le scuole di ogni ordine e grado, pubbliche o private, le sedi universitarie, le biblioteche, le pinacoteche e i musei, le chiese e gli altri edifici dedicati al culto, i monumenti, gli edifici monumentali e comunque tutelati ai sensi della normativa dei beni culturali, i siti archeologici, gli edifici del sistema difensivo della piazza forte di Mestre, i parchi ed i giardini pubblici, i siti boschivi costituenti il bosco di Mestre, le piazze e i luoghi di aggregazione, le mense popolari, gli impianti sportivi, le aree produttive e le aree di riconversione industriale e le aree destinate allo svolgimento di fiere, mercati, pubblici spettacoli).

Nell'ottica della sicurezza integrata si collocano le iniziative di promozione dell'aggiornamento professionale integrato delle Forze dell'Ordine, della Polizia Locale e degli altri operatori della sicurezza, nonché degli interventi volti a valorizzare e a razionalizzare le strutture logistiche, ad iniziare dalla manutenzione del posto fisso interforze di Piazza San Marco, alla realizzazione della nuova Stazione dei Carabinieri denominata Scali, del nuovo Comando della Polizia Locale al Tronchetto ed al concorso per la costruzione della nuova Questura a Marghera.

Il 14 novembre 2017, la Prefettura di Venezia e i Comuni di Mirano e Santa Maria di Sala hanno sottoscritto un Patto per la sicurezza.

L'Accordo, oltre a rafforzare il rapporto di collaborazione tra le Amministrazioni statali e gli Enti Locali interessati, prevede, in un'ottica di sicurezza integrata, specifiche iniziative di prevenzione e contrasto delle più diffuse forme di criminalità, nonché mirati interventi di riqualificazione urbana, con il potenziamento dei sistemi di videosorveglianza, allo scopo di migliorare ulteriormente la qualità della vita e la percezione di sicurezza dei cittadini.

In particolare, le parti si sono impegnate, ciascuna in relazione alle proprie competenze e attribuzioni, a promuovere congiuntamente azioni integrate e progetti specifici, volti al miglioramento della sicurezza pubblica e della sicurezza urbana, attraverso il controllo del territorio e il contrasto ai fenomeni delittuosi e alle criticità urbane, anche al fine di accrescere la percezione di sicurezza della popolazione.

Tali azioni vengono sviluppate lungo le direttrici fondamentali, concordate in apposite sedute del Comitato Provinciale per l'Ordine e la Sicurezza Pubblica e coerenti con le direttive emanate dal Ministero dell'Interno, che comprendono il rafforzamento dei sistemi di controllo del territorio, l'impiego di nuove tecnologie per il controllo del territorio, l'implementazione dei sistemi di videosorveglianza, la prevenzione e il contrasto delle più diffuse forme di criminalità predatoria, la prevenzione e il contrasto del fenomeno dello spaccio di sostanze stupefacenti, il contrasto delle criticità urbane e dei fenomeni di illegalità diffusa, interventi per il contrasto dello sfruttamento e favoreggiamento della prostituzione e il rafforzamento dei meccanismi di interscambio informativo fra le Forze di Polizia statali e le Polizie Locali.

Il Patto per la sicurezza prevede, inoltre, l'adozione di un piano di interventi urgenti, funzionali all'esecuzione dei lavori di adeguamento ed ampliamento della caserma dell'Arma dei Carabinieri, con sede in Mirano, di proprietà demaniale, atti a risolvere le problematiche logistiche connesse all'incremento degli spazi, nonché alle necessità residenziali.

Il 24 aprile 2019 è stato sottoscritto il Patto per la sicurezza tra la Prefettura di Venezia ed i Comuni di Noale e Salzano, unitamente alla Convenzione relativa alla

contribuzione finanziaria dei predetti Enti finalizzata all'esecuzione dei lavori di adeguamento ed ampliamento della Caserma dell'Arma dei Carabinieri, di proprietà demaniale, con sede in Noale.

In particolare, l'Accordo, oltre a rafforzare il rapporto di collaborazione tra le Amministrazioni statali e gli Enti Locali interessati, prevede, in un'ottica di sicurezza integrata, specifiche iniziative di prevenzione e contrasto delle più diffuse forme di criminalità, mirati interventi di riqualificazione urbana, con il potenziamento dei sistemi di videosorveglianza, allo scopo di migliorare ulteriormente la qualità della vita e la percezione di sicurezza dei cittadini.

In attuazione dei Protocolli Quadro di legalità siglati a livello centrale il 13 e il 20 aprile 2017, rispettivamente tra il Ministero dell'Interno e CONFAPI, nonché tra il predetto Ministero e CONFIMI Industria, il 25 e il 26 luglio 2017 sono stati sottoscritti due Accordi locali tra le Prefetture del Veneto e CONFIMI Industria della Regione del Veneto e le Associazioni territoriali delle province di Vicenza e Verona, nonché tra le Prefetture del Veneto e CONFAPI Veneto, allo scopo di rafforzare e intensificare i controlli mirati a prevenire e contrastare le infiltrazioni della criminalità organizzata nell'economia legale.

In particolare, gli Accordi prevedono che le predette Associazioni si impegnino a promuovere, presso le imprese associate, l'adozione di regole mirate a disciplinare la scelta responsabile dei propri partners, subappaltatori e fornitori, nonché specifici corsi di formazione per diffondere la cultura della legalità. Le stesse informano le proprie associate che l'adesione ai Protocolli comporta l'assunzione di specifici impegni e, in particolare, la sottoposizione all'accertamento antimafia volto ad escludere la sussistenza di motivi automaticamente ostativi e di tentativi di infiltrazione mafiosa.

Le Prefetture della Regione Veneto effettuano le verifiche antimafia, propedeutiche al rilascio della comunicazione o informazione antimafia, mediante consultazione della Banca dati nazionale unica della documentazione antimafia, riferendone l'esito all'Associazione provinciale di competenza per i successivi adempimenti e a svolgere, a campione, degli accertamenti, attraverso la consultazione della predetta Banca dati sulle autocertificazioni rilasciate ai fini del rinnovo dell'iscrizione nell'elenco dei fornitori, dandone comunicazione degli esiti all'Associazione provinciale preposta.

La Prefettura di Venezia si è impegnata a monitorare l'attuazione dei Protocolli a livello regionale, nonché ad assicurare l'attività di supporto, formazione e consulenza alla rete delle Prefetture della Regione Veneto per l'ottimale applicazione degli Accordi di legalità.

E' in corso di sottoscrizione il rinnovo del Protocollo di legalità con il Presidente della Regione del Veneto, i Prefetti delle province venete, il Presidente dell'UPI Veneto ed il Presidente dell'ANCI Veneto ai fini della prevenzione dei tentativi di infiltrazione della criminalità organizzata nel settore dei contratti pubblici di lavori, servizi e forniture, con la finalità di estendere i controlli preventivi dell'informativa antimafia ai sub-contratti di appalto e contratti di forniture al di sotto delle soglie previste dal D. Lgs 6 settembre 2011, n. 159, ed al settore degli appalti privati.

Il Protocollo prevede, tra i punti salienti, l'impegno per le Stazioni appaltanti di inserire nei bandi di gara e nei contratti clausole e condizioni idonee ad incrementare la sicurezza degli appalti ed altri obblighi diretti a consentire una più ampia e puntuale attività di monitoraggio preventivo a fini antimafia, nonché di rispettare gli



obblighi previsti dalla normativa vigente in materia di tracciabilità dei flussi finanziari, nell'ambito delle transazioni finanziarie connesse ai contratti pubblici di lavori, servizi e forniture.

E' in corso di rinnovo il Protocollo di Legalità con le Prefetture della Regione Veneto ed il Presidente di Confindustria, volto a prevenire i tentativi di infiltrazione della criminalità organizzata nel settore dei contratti pubblici di lavori, servizi e forniture. L'Accordo di legalità persegue lo scopo di accrescere ulteriormente la collaborazione tra imprese e pubbliche autorità, al fine di rafforzare e rendere più incisiva l'attività dei controlli mirati a prevenire, in materia di appalti per lavori, servizi e forniture, ogni possibile infiltrazione della criminalità organizzata nell'economia, anche alla luce delle disposizioni sulla tracciabilità dei flussi finanziari.

E' in fase di rinnovo il Protocollo d'intesa per la prevenzione della criminalità ai danni delle banche e della clientela, tra le Prefetture del Veneto, la Commissione regionale dell'ABI e gli Istituti di credito ed i Confidi. In particolare, il Protocollo, in un quadro sinergico di cooperazione interistituzionale, finalizzata a prevenire e contrastare più efficacemente il fenomeno criminale dell'usura, prevede la costituzione, presso le Prefetture, degli Osservatori provinciali e la promozione, con il coinvolgimento del mondo bancario, dei Confidi e delle Associazioni antiusura, di mirate iniziative volte a rafforzare l'attività di prevenzione, basata sull'informazione e l'educazione all'uso responsabile del denaro, anche attraverso l'individuazione di percorsi condivisi tesi a facilitare l'accesso al credito legale.

E' in corso di rinnovo il Protocollo d'intesa "Il Controllo di Vicinato", sottoscritto il 28 settembre 2016, tra la Prefettura di Venezia e i Sindaci dei Comuni di Venezia, Campagna Lupia, Campolongo Maggiore, Camponogara, Caorle, Cavallino-Treporti, Ceggia, Chioggia, Concordia Sagittaria, Eraclea, Fiesso d'Artico, Fossalta di Piave, Marcon, Martellago, Meolo, Mira, Mirano, Noale, Noventa di Piave, Portogruaro, Pramaggiore, Quarto d'Altino, Salzano, San Donà di Piave, Santa Maria di Sala, Spinea, Stra, Torre di Mosto e Vigonovo.

L'Accordo persegue l'obiettivo di rafforzare ulteriormente quelle forme di cooperazione tra le Amministrazioni Statali, le Istituzioni Locali e la società civile, che, nell'ambito di un processo di sicurezza integrata e partecipazione attiva, sono chiamati, nel rispetto delle relative competenze, responsabilità e ruoli, a garantire l'ordinata e pacifica convivenza civile, la qualità della vita urbana e la sicurezza dei cittadini, atteso che determinate situazioni di criminalità diffusa di carattere predatorio, di illegalità, di degrado urbano e disagio sociale incidono sempre più negativamente sulla percezione di sicurezza, nonostante i significativi risultati ottenuti dalle Forze di Polizia sul fronte del contrasto alla criminalità.

In tale quadro, viene valorizzata al massimo la collaborazione con i cittadini, che, in qualità di importanti e vigili sentinelle della legalità, possono contribuire all'innalzamento degli standard di sicurezza della propria comunità, fornendo ogni informazione ritenuta utile alle Forze di Polizia, anche mediante gli strumenti informatici, per assicurare un'immediata azione repressiva e l'avvio di una mirata attività info-investigativa da parte delle Forze dell'Ordine.

Il Protocollo conferma la centralità del Comitato Provinciale per l'Ordine e la Sicurezza Pubblica, quale organo istituzionale per la definizione delle strategie di sicurezza da adottarsi, in relazione alle specifiche esigenze e situazioni di criticità dei diversi territori, con il coinvolgimento, per gli aspetti di competenza, delle forze

di Polizia Locale.

In tale sede, su richiesta dei Sindaci dei Comuni interessati, viene esaminato periodicamente l'andamento dei fenomeni di criminalità, di degrado urbano e di disagio sociale, allo scopo di attuare, attraverso un'azione congiunta più incisiva, specifici piani di implementazione del controllo del territorio e del contrasto della criminalità.

I Comuni, allo scopo di disporre di un sistema funzionale al razionale controllo del territorio, si sono impegnati ad implementare gli impianti di videosorveglianza nelle aree individuate, d'intesa con i rappresentanti dei locali presidi di sicurezza, attraverso specifici progetti, sulla base delle criticità riscontrate, nonché ad aumentare, in modo più incisivo, i livelli di sicurezza della comunità, promuovendo campagne di sensibilizzazione nei confronti dei cittadini, che sono invitati a fornire il loro contributo con l'attuazione del progetto "Attività di controllo di vicinato".

Questi svolgono un'azione di mera osservazione, segnalando, attraverso i propri coordinatori, alle Forze di Polizia dello Stato ed alla Polizia Locale, situazioni ed eventi di interesse delle Forze dell'Ordine, ovvero attinenti la sicurezza urbana e il degrado sociale.

E' fatto loro divieto di utilizzare uniformi, emblemi, simboli, altri segni distintivi o denominazioni riconducibili, anche indirettamente, ai Corpi di Polizia statali e locali, alle Forze Armate o ad altri Corpi dello Stato, ovvero che contengano riferimenti a partiti, movimenti politici e sindacali, nonché sponsorizzazioni private. L'attività di segnalazione dovrà essere comunicata alle Forze dell'Ordine attraverso la chiamata ai numeri 112/ 113, ovvero alle Polizie Locali, tramite rete mobile o con l'impiego degli strumenti informatici.

Dalla sottoscrizione del Protocollo, le segnalazioni pervenute alle Forze dell'Ordine e alle Polizie Locali sono state centinaia e hanno riguardato, in particolare, la presenza di vetture e persone che si aggiravano per le strade in maniera sospetta, nonché di individui che chiedevano denaro porta a porta o che fornivano false generalità in ordine alla professione esercitata per accedere nelle abitazioni.

Il controllo attuato ha consentito di sventare diversi reati, recuperare veicoli rubati, rimuovere vetture con targa estera adibite a dormitorio da parte di cittadini stranieri dediti all'accattonaggio, far sgomberare edifici abbandonati occupati da persone senza fissa dimora ed individuare i luoghi utilizzati dai vettori extracomunitari per il carico di pacchi e merci da trasportare nei paesi europei ed extraeuropei, in violazione delle disposizioni normative vigenti in materia.

I Comuni del territorio della Città Metropolitana di Venezia sono interessati dalla realizzazione di un progetto pubblico di importanza strategica denominato "RE.MO .VE." (Recupero periferie e Mobilità sostenibile per la Città Metropolitana di Venezia), per il quale è previsto uno stanziamento pari a 54.598.000 ,00 euro, per le opere volte alla riqualificazione urbana e alla sicurezza delle periferie

Dal momento che tali opere potrebbero essere oggetto di interesse da parte della criminalità organizzata, attesa peraltro la frammentazione dei lavori da svolgere, il 24 aprile 2018, al fine di porre in essere ogni misura atta a prevenire tentativi di ingerenza criminale, è stato sottoscritto l'Accordo programmatico per la legalità e la prevenzione dei tentativi di infiltrazione criminale nell' economia legale tra la Prefettura di Venezia, la Città Metropolitana di Venezia e i Comuni di Venezia, Concordia Sagittaria, Fossalta di Piave, Portogruaro , San Donà di Piave , Spinea e le

Società RFI S.p.A., ATVO S.p.A. e Veritas S.p.A.

L'intesa è volta ad assicurare, tra i soggetti firmatari e i privati interessati, il rispetto della legalità e della trasparenza nell'economia attraverso una più intensa e costante collaborazione, tesa a garantire meccanismi di maggior rigore rispetto agli ordinari strumenti di controllo, in relazione a interventi, per tipologia di prestazione e/ o valore contrattuale, più esposti a rischi di infiltrazione.

Nello specifico le parti si sono impegnate a garantire una rapida e corretta esecuzione dei contratti, nel rispetto degli adempimenti previsti dal D.lgs 6 settembre 2011, n. 159, successivamente integrato e corretto dal D.lgs 15 novembre 2012, n. 218; a prevedere ulteriori misure e intese finalizzate a rendere più stringenti le verifiche antimafia anche mediante forme di monitoraggio durante l'esecuzione dei lavori, secondo le previsioni contenute nelle deliberazioni del CIPE n. 58/ 2011 e n. 62/ 2015, nonché a rafforzare i presidi a tutela della trasparenza e in funzione anticorruzione; a stipulare uno specifico protocollo di legalità in conformità al protocollo-tipo previsto dalla Delibera n. 62/ 2015 qualora le eventuali future opere dovessero rientrare nel novero delle infrastrutture e degli insediamenti prioritari, o, nel caso di interventi che, pur non rientrando nel solco di quelli prioritari, siano ritenuti - su concorde avviso delle Parti sottoscrittrici - di significativo rilievo e interesse ai fini della prevenzione delle infiltrazioni mafiose.

#### MARGINALITÀ URBANA - ZONE DEGRADATE E PROBLEMI SOCIALI CONNESSI

Il fenomeno dell'accattonaggio è presente nel centro storico veneziano e lungo le principali vie di comunicazione del centro urbano di Mestre, posto in essere prevalentemente da nomadi o da persone provenienti dai Paesi dell'est europeo, soprattutto dalla Romania.

Il vagabondaggio interessa invece l'area urbana di Mestre e, in misura minore, il centro storico di Venezia, compreso il Lido; coinvolge soggetti locali e cittadini extracomunitari, soprattutto di etnia nordafricana.

Frequenti gli episodi di liti o risse, le rapine, i furti e i danneggiamenti commessi in danno di cittadini sia italiani sia stranieri, che interessano soprattutto alcune zone di Mestre ed in particolare la stazione ferroviaria e alcune aree centrali e periferiche di Marghera.

In particolare, il quartiere Piave, che comprende l'area della stazione ferroviaria e la zona che si sviluppa intorno all'omonima via, costituisce luogo di residenza, ritrovo e sede di attività economiche per cittadini stranieri (Internet points, phone centers e minimarket etnici). L'area in questione è caratterizzata dalla presenza di zone di degrado urbano (casolari e magazzini abbandonati nelle adiacenze della stazione) ed è frequentata, soprattutto nelle ore pomeridiane e notturne, da persone senza fissa dimora, nonché da cittadini stranieri di diverse etnie, che sono soliti riunirsi dinanzi ai predetti esercizi commerciali, arrecando a volte disturbo quiete pubblica.

Nel quartiere è, altresì, frequente il fenomeno dello spaccio di sostanze stupefacenti da parte di giovani di origine nord africana, in particolare nella zona della stazione ferroviaria e nei giardini di via Piave.

Tale situazione ha determinato un notevole incremento della percezione di insicurezza della popolazione residente e la conseguente costituzione di diversi comitati di protesta, che lamentano il venir meno delle condizioni di tranquillità sociale e di sicurezza, segnalando la forte preoccupazione connessa alla svalutazione

del proprio patrimonio immobiliare.

La situazione dell'ordine e della sicurezza pubblica del quartiere Piave viene esaminata costantemente in sede di riunioni del Comitato Provinciale per l'Ordine e la Sicurezza Pubblica, nel corso delle quali è stato previsto un ulteriore potenziamento dei servizi di prevenzione e controllo del territorio, attraverso l'effettuazione di mirati e coordinati interventi interforze, finalizzati ad assicurare una maggiore visibilità delle Forze dell'Ordine e della Polizia locale nella zona, che, nel dispositivo generale di prevenzione e controllo del territorio, è considerata quale obiettivo sensibile e rientra nell'attività di vigilanza del poliziotto di quartiere.

Per contrastare il fenomeno dell'incremento della presenza di clochards che trovano rifugio negli edifici abbandonati, è stato avviato e completato d'intesa con l'Amministrazione Comunale, un censimento delle proprietà di tutte le strutture pubbliche e private ove risultano insediati gruppi di senza fissa dimora, al fine di individuare le misure da adottare per la loro messa in sicurezza. In particolare, sono stati demoliti diversi caseggiati pericolanti e in stato di abbandono, nonché realizzate delle opere in muratura per impedire l'accesso presso alcuni depositi in disuso della Azienda Comunale dei Trasporti e della Agenzia delle Entrate.

Sul fronte della lotta alla criminalità, sono state effettuate, altresì, diverse operazioni da parte delle Forze dell'Ordine, anche con l'impiego delle unità cinofile della Guardia di Finanza, per contrastare il fenomeno dello spaccio di sostanze stupefacenti.

#### PROSTITUZIONE

Nel contesto territoriale di questa provincia, le Forze dell'Ordine sono continuamente impegnate nell'azione di prevenzione e di contrasto delle fattispecie delittuose connesse alla prostituzione, fenomeno strettamente legato alle attività illecite di introduzione clandestina di giovani donne, sia extracomunitarie che neo-comunitarie, vittime delle reti criminali di sfruttamento, principalmente rumene, albanesi, bulgare, nigeriane ed ungheresi.

Le arterie principalmente toccate dal fenomeno sono la SS 13 "Terraglio" che collega Mestre a Treviso, Via F.lli Bandiera a Marghera, l'area del Miranese e via Piave, in prossimità della stazione ferroviaria di Mestre.

Oltre al fenomeno della prostituzione su strada, si registrano in tutto il territorio provinciale casi di prostituzione in appartamento, che accresce il senso di disagio e di insicurezza dei cittadini.

La lotta ai fenomeni connessi allo sfruttamento della prostituzione vede ormai da tempo le Forze dell'Ordine impegnate in un'attività di costante monitoraggio, con servizi integrati, avvalendosi anche del supporto della Polizia Locale e degli operatori sociali specializzati, che ha consentito di condurre a buon fine diverse operazioni di polizia giudiziaria, con un conseguente ridimensionamento del fenomeno.

L'Accordo, in attuazione della direttiva del Ministero dell'Interno del 15 novembre 2013 "Vite Libere", persegue l'obiettivo di sviluppare ulteriormente quelle forme di collaborazione tra Magistratura, Forze dell'Ordine, Enti Locali ed Associazioni di volontariato e di assistenza, con iniziative finalizzate, in un'ottica di sicurezza sociale e umana, all'incremento delle attività di prevenzione e di contrasto del fenomeno, attraverso l'implementazione di una più approfondita ed efficace azione investigativa, in modo da disarticolare le organizzazioni criminali dedite a tali forme

di condizionamento e sfruttamento di soggetti particolarmente vulnerabili.

Il Protocollo prevede che in sede di Comitato Provinciale per l'Ordine e la Sicurezza Pubblica, vengano definite le strategie di prevenzione e repressione del fenomeno e delle attività delittuose connesse, con il coinvolgimento della Polizia Locale del Comune di Venezia, nel rispetto delle precise competenze istituzionali.

## **2.2. Analisi del contesto interno**

L'analisi del contesto interno investe aspetti correlati all'organizzazione e alla gestione per processi che influenzano la sensibilità della struttura al rischio corruttivo. L'analisi ha lo scopo di far emergere sia il sistema delle responsabilità, che il livello di complessità dell'amministrazione.

Entrambi questi aspetti contestualizzano il sistema di prevenzione della corruzione e sono in grado di incidere sul suo livello di attuazione e di adeguatezza.

L'analisi del contesto interno è incentrata:

1. sull'esame della struttura organizzativa e delle principali funzioni da essa svolte, per evidenziare il sistema delle responsabilità;
2. sulla mappatura dei processi e delle attività dell'ente, consistente nella individuazione e nell'analisi dei processi organizzativi.

### **2.2.1. La struttura organizzativa**

La struttura organizzativa dell'ente è stata definita con la deliberazione della giunta comunale numero 333/2016.

La struttura comunale è suddivisa in settori con a capo un funzionario titolare di posizione organizzativa. Non sono presenti figure dirigenziali ad eccezione del segretario comunale.

**ORGANIGRAMMA DEL COMUNE DI MARTELLAGO (Macrostruttura e dettaglio Settori e Servizi)  
(dal 01.01.2017)**

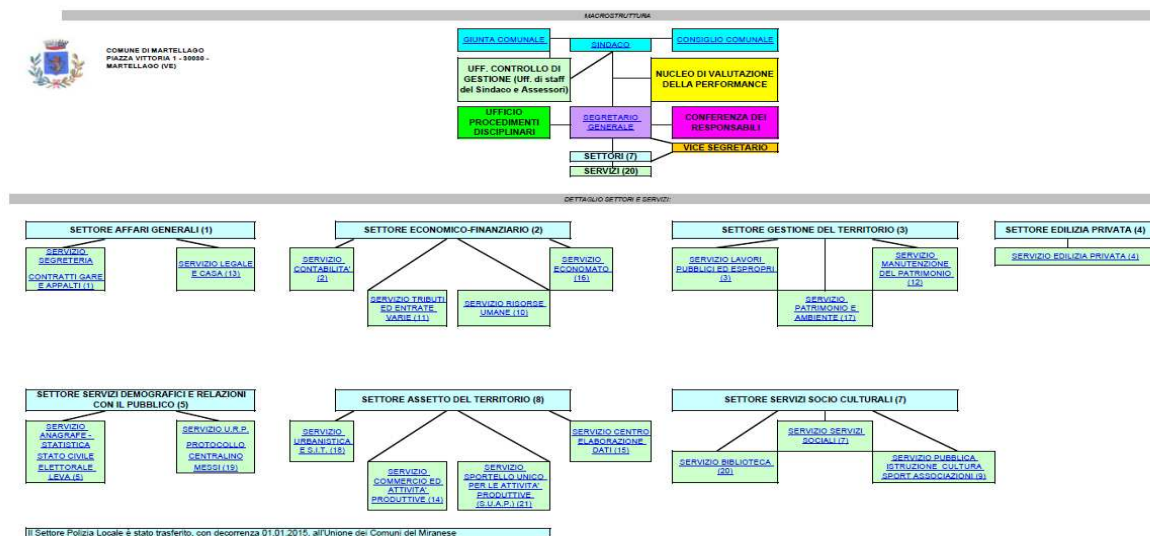

C:\Users\mauro.favaroni\Documents\anticoomune\gtop2017\AI. 1) Organigramma con link dal 01 GEN 2017

1 di 1

**DOTAZIONE ORGANICA**

**AL 31/12/2019**

**- Programmazione fabbisogno di personale triennio 2020-2022 -**

Cat. Giurid.	DOTAZIONI ORGANICHE N° posti	POSTI COPERTI ALLA DATA DEL 31/12/2019			CESSAZIONI PREVISTE	POSTI DA COPRIRE PER EFFETTO DEL PIANO FABBISOGNO 2020-2022			
		T. pieno N°	P. time			T. pieno N°	T. pieno N°	P. time	
			N°	%				N°	%
D3*	5	5			1	2			
D	17	15	1	50					
C	35	25	1	50		3			
			6	80					
B3	4	4							
B1	7	5	1	55		1			
	<b>68</b>	<b>54</b>	<b>9</b>		<b>1</b>	<b>6</b>			

\* clausola di salvaguardia prevista dall'art. 12, comma 5 del CCNL FL del 21.5.2018

**CONTROLLO DI GESTIONE**  
A seguito della deliberazione del Consiglio Comunale n. 34 del 24.07.2018, questo servizio viene gestito in forma associata, mediante conferimento all'Unione dei

**Comuni del Miranese**  
(D.L. n. 78/2010, art. 14, comma 27, lett. a)

**UFFICIO PROCEDIMENTI DISCIPLINARI**  
*RESPONSABILE: SEGRETARIO*

**DOTAZIONE ORGANICA CON PROFILI**

Cat. Giurid.	Profilo professionale	DOTAZIONE ORGANICA N° posti	POSTI COPERTI			CESSAZ. PREVISI	ASSUNZ. PROGRAM.
			t. pieno N°	p. time N° %			
D3	Funzionario ammin-contabile	2	2				
D3	Funzionario tecnico	2	2				
D3	Funzionario socio-culturale	1	1			1	
D1	Istruttore direttivo tecnico	8	8				
D1	Istruttore direttivo informatico ammin-contabile	1	1				
D1	Istruttore direttivo assist.sociale	2	2				
D1	Istruttore direttivo ammin-contabile	6	4	1	50		2
C	Istruttore tecnico	4	2	1	80		1
C	Istruttore ammin-contabile	29	21	1	50		2
				5	80		
C	Istruttore informatico	1	1				
C	Istruttore bibliotecario	1	1				
B3	Collaboratore tecnico	2	2				
B3	Collaboratore amministrativo	2	2				
B1	Esecutore tecnico specializzato	3	2				1
B1	Esecutore amministrativo	4	3	1	55		
	<b>TOTALI</b>	<b>68</b>	<b>54</b>	<b>9</b>		<b>1</b>	<b>6</b>
<b>Dipendenti in servizio →</b>			<b>63</b>				

**SETTORE AFFARI GENERALI**

**Dotazione organica del settore**

Cat. Giurid.	Profilo professionale	DOTAZION E ORGANICA N° posti	POSTI COPERTI			ASSUNZ. PROGR. N°
			t. pieno N°	p. time N° %		
D3	Funzionario ammin-contabile	1	1			
D1	Istruttore direttivo ammin-contabile	1	1			
C	Istruttore ammin-contabile	3	1	1 1	50 80	
	<b>TOTALI</b>	<b>5</b>	<b>3</b>	<b>2</b>		
<b>Dipendenti in servizio →</b>			<b>5</b>			

**SETTORE ECONOMICO-FINANZIARIO**

**Dotazione organica del settore**

Cat. Giurid.	Profilo professionale	DOTAZION E ORGANICA N° posti	POSTI COPERTI			ASSUNZ. PROGR. N°
			t. pieno N°	p. time N° %		
D3	Funzionario ammin-contabile	1	1			
D1	Istruttore direttivo ammin-contabile	1	1			
C	Istruttore ammin-contabile	11	9	2	80	
	<b>TOTALI</b>	<b>13</b>	<b>11</b>	<b>2</b>		
<b>Dipendenti in servizio →</b>			<b>13</b>			



**SETTORE GESTIONE DEL TERRITORIO**

**Dotazione organica del Settore**

Cat. Giurid.	Profilo professionale	DOTAZIONE E ORGANICA N° posti	POSTI COPERTI			ASSUNZ. PROGR. N°
			t. pieno N°	p. time N° %		
D3	Funzionario tecnico	1	1			
D1	Istruttore direttivo tecnico	5	5			
C	Istruttore tecnico	1		1	80	
C	Istruttore ammin-contabile	2		2	80	
B3	Collaboratore tecnico	2	2			
B1	Esecutore tecnico specializzato	3	2			1
	<b>TOTALI</b>	<b>14</b>	<b>10</b>	<b>3</b>		<b>1</b>
<b>Dipendenti in servizio →</b>			<b>13</b>			

**SETTORE EDILIZIA PRIVATA**

**Dotazione organica del settore**

Cat. Giurid.	Profilo professionale	DOTAZIONE E ORGANICA N° posti	POSTI COPERTI			ASSUNZ. PROGR. N°
			t. pieno N°	p. time N° %		
D1	Istruttore direttivo tecnico	2	2			
C	Istruttore tecnico	1				1
C	Istruttore ammin-contabile	1	1			
B1	Esecutore amministrativo	1	1			
	<b>TOTALI</b>	<b>5</b>	<b>4</b>			<b>1</b>
<b>Dipendenti in servizio →</b>			<b>4</b>			

**SETTORE SERVIZI DEMOGRAFICI E RELAZIONI CON IL PUBBLICO**

**Dotazione organica del Settore**

Cat. Giurid.	Profilo professionale	DOTAZIONE ORGANICA N° posti	POSTI COPERTI			ASSUNZ. PROG. N°
			t. pieno N°	p. time N° %		
D1	Istruttore direttivo amministrabile	2	2			
C	Istruttore amministrabile	7	5			2
B3	Collaboratore amministrativo	2	2			
B1	Esecutore amministrativo	2	1	1	55	
	<b>TOTALI</b>	<b>13</b>	<b>10</b>	<b>1</b>		<b>2</b>
<b>Dipendenti in servizio →</b>			<b>11</b>			

**SETTORE  
SERVIZI SOCIO- CULTURALI**

**Dotazione organica del Settore**

Cat. Giurid.	Profilo professionale	DOTAZIONE ORGANICA N° posti	POSTI COPERTI			CESSAZ. PREVISITE	ASSUNZ. PROG. R. N°
			t. pieno N°	p. time N° %			
D3	Funzionario socio-culturale	1	1			1	
D1	Istruttore direttivo assist. sociale	2	2				
D1	Istruttore direttivo amministrabile	1		1	50		1
C	Istruttore amministrabile	5	5				
C	Istruttore bibliotecario	1	1				
B3	Collaboratore amministrativo	1					1
B1	Esecutore amministrativo	1	1				
	<b>TOTALI</b>	<b>12</b>	<b>10</b>	<b>1</b>			
<b>Dipendenti in servizio →</b>			<b>11</b>				

**SETTORE**  
**ASSETTO DEL TERRITORIO**

**Dotazione organica del Settore**

Cat. Giurid.	Profilo professionale	DOTAZIONE ORGANICA N° posti	POSTI COPERTI			ASSUNZ. PROG. N°
			t. pieno N°	p. time N° %		
D3	Funzionario tecnico	1	1			
D1	Istruttore direttivo tecnico	1	1			
D1	Istruttore direttivo informatico ammin-contabile	1	1			
D1	Istruttore direttivo ammin-contabile	1				1
C	Istruttore tecnico	2	2			
C	Istruttore informatico	1	1			
	<b>TOTALI</b>	<b>7</b>	<b>6</b>			
<b>Dipendenti in servizio →</b>			<b>6</b>			

**2.2.2. Funzioni e compiti della struttura**

Le funzioni e le attività di ciascun settore e servizio sono delineate nel piano esecutivo di gestione.

### 2.3. La mappatura dei processi

L'aspetto più importante dell'analisi del contesto interno, oltre alla rilevazione dei dati generali relativi alla struttura e alla dimensione organizzativa, è la mappatura dei processi.

L'obiettivo è che l'intera attività svolta dall'amministrazione venga gradualmente esaminata al fine di identificare aree che, in ragione della natura e delle peculiarità dell'attività stessa, risultino potenzialmente esposte a rischi corruttivi.

Secondo il PNA, un processo può essere definito come una sequenza di attività interrelate ed interagenti che trasformano delle risorse in un output destinato ad un soggetto interno o esterno all'amministrazione (utente).

L'identificazione dei processi consiste nell'identificazione dell'elenco dei processi svolti nel Comune che, devono essere accuratamente esaminati e descritti.

L'ANAC ribadisce che i processi individuati devono fare riferimento a tutta l'attività svolta dall'organizzazione e non solo a quei processi che sono ritenuti (per ragioni varie, non suffragate da una analisi strutturata) a rischio.

Il risultato atteso della mappatura è l'identificazione dell'elenco completo dei processi dall'Amministrazione.

**Il PNA 2019, Allegato n. 1, ha individuato le seguenti "Aree di rischio" per gli enti locali:**

1. acquisizione e gestione del personale;
2. affari legali e contenzioso;
3. contratti pubblici;
4. controlli, verifiche, ispezioni e sanzioni;
5. gestione dei rifiuti;
6. gestione delle entrate, delle spese e del patrimonio;
7. governo del territorio;
8. incarichi e nomine;
9. pianificazione urbanistica;
10. provvedimenti ampliativi della sfera giuridica dei destinatari con effetto economico diretto e immediato;
11. provvedimenti ampliativi della sfera giuridica dei destinatari privi di effetto economico diretto e immediato.

Oltre, alle undici "Aree di rischio" proposte dal PNA, è prevista un'ulteriore area definita "Altri servizi". In tale sottoinsieme sono ordinati processi tipici degli enti territoriali, in genere privi di rilevanza economica e difficilmente riconducibili ad una delle aree proposte dal PNA.

Ci si riferisce, ad esempio, ai processi relativi a:

- gestione del protocollo,

- funzionamento degli organi collegiali, istruttoria delle deliberazioni, ecc.

La mappatura dei processi è un requisito indispensabile per la formulazione di adeguate misure di prevenzione e incide sulla qualità complessiva della gestione del rischio. Infatti, una compiuta analisi dei processi consente di identificare i punti più vulnerabili e, dunque, i rischi di corruzione che si generano attraverso le attività svolte dall'amministrazione.

Per la mappatura è fondamentale il coinvolgimento dei responsabili delle strutture organizzative principali.

Il PNA suggerisce di "programmare adeguatamente l'attività di rilevazione dei processi individuando nel PTPCT tempi e responsabilità relative alla loro mappatura, in maniera tale da rendere possibile, con gradualità e tenendo conto delle risorse disponibili, il passaggio da soluzioni semplificate (es. elenco dei processi con descrizione solo parziale) a soluzioni più evolute (descrizione più analitica ed estesa)".

**Il comune di Martellago ha dato corso alla mappatura dei processi nell'anno 2017 che sono allegati al presente piano (allegati A e B).**

**La mappatura è stata effettuata coinvolgendo le posizioni organizzative con particolare riferimento alle aree più sensibili.**

**Non si sono implementati nuovi processi nuovi ma solo aggiornati alcuni di quelli esistenti. La rimappatura di tutti i processi avverrà a decorrere dal 2020;**

**Si è completamente rimodulato il rischio secondo la disciplina del nuovo PNA 2019.**

**Le azioni nuove deflative del rischio saranno attuate dal 2020 per i rischi catalogati medio e alti.**

**Successivamente si darà seguito ad implementare misure anche per i processi catalogati con rischio basso.**

**Tutti i processi esauriscono le aree di rischio individuate nel PNA.**

### **3. Valutazione e trattamento del rischio**

Secondo il PNA, la valutazione del rischio è una "macro-fase" del processo di gestione del rischio, nella quale il rischio stesso viene "identificato, analizzato e confrontato con gli altri rischi al fine di individuare le priorità di intervento e le possibili misure correttive e preventive (trattamento del rischio)".

Tale "macro-fase" si compone di tre (sub) fasi:

- identificazione
- analisi
- ponderazione.

#### **3.1. Identificazione**

Nella fase di identificazione degli "eventi rischiosi" l'obiettivo è individuare comportamenti o fatti, relativi ai processi dell'amministrazione, tramite i quali si concretizza il fenomeno corruttivo.

Secondo l'ANAC, "questa fase è cruciale perché un evento rischioso non

identificato non potrà essere gestito e la mancata individuazione potrebbe compromettere l'attuazione di una strategia efficace di prevenzione della corruzione".

In questa fase, il coinvolgimento della struttura organizzativa è essenziale. Infatti, i vari responsabili degli uffici, vantando una conoscenza approfondita delle attività, possono facilitare l'identificazione degli eventi rischiosi. Inoltre, è opportuno che il RPCT, "mantenga un atteggiamento attivo, attento a individuare eventi rischiosi che non sono stati rilevati dai responsabili degli uffici e a integrare, eventualmente, il catalogo dei rischi. Per individuare gli "eventi rischiosi" è necessario: definire l'oggetto di analisi; utilizzare tecniche di identificazione e una pluralità di fonti informative; individuare i rischi e formalizzarli nel PTPCT.

L'oggetto di analisi è l'unità di riferimento rispetto alla quale individuare gli eventi rischiosi.

Dopo la "mappatura", l'oggetto di analisi può essere: l'intero processo; ovvero le singole attività che compongono ciascun processo.

Secondo l'Autorità, "Tenendo conto della dimensione organizzativa dell'amministrazione, delle conoscenze e delle risorse disponibili, l'oggetto di analisi può essere definito con livelli di analiticità e, dunque, di qualità progressivamente crescenti".

L'ANAC ritiene che, in ogni caso, il livello minimo di analisi per l'identificazione dei rischi debba essere rappresentato almeno dal "processo" opzione adottata anche in questo Comune.

**L'attività di identificazione nel Comune è stata effettuata mediante l'analisi delle seguenti fonti informative:**

1. analisi del contesto interno e esterno;
2. risultanze della mappatura dei processi;
3. analisi di eventuali casi giudiziari e di altri episodi di corruzione o cattiva gestione accaduti in passato;
4. esiti del monitoraggio svolto dal RPCT e delle attività di altri organi di controllo interno;
5. valutazione del grado di discrezionalità amministrativa e tecnica correlata ai singoli processi.
6. colloqui con i singoli responsabili.

I possibili eventi rischiosi sono declinati nel in ciascuna scheda dei processi.

### **3.2. Analisi del rischio**

L'analisi del rischio secondo il PNA si prefigge due obiettivi:

- a. comprendere gli eventi rischiosi, identificati nella fase precedente, attraverso l'esame dei cosiddetti "fattori abilitanti" della corruzione;
- b. stimare (valutare) il livello di esposizione al rischio dei processi e delle attività.

#### **a) Fattori abilitanti**

L'analisi è volta a comprendere i "fattori abilitanti" la corruzione, i fattori di contesto che agevolano il verificarsi di comportamenti o fatti di corruzione (che nell'aggiornamento del PNA 2015 erano denominati, più semplicemente, "cause" dei fenomeni di malaffare).

Per ciascun rischio, i fattori abilitanti possono essere molteplici e combinarsi tra loro. L'Autorità propone i seguenti esempi:

- assenza di misure di trattamento del rischio (controlli): si deve verificare se siano già stati predisposti, e con quale efficacia, strumenti di controllo degli eventi rischiosi;
- mancanza di trasparenza;
- eccessiva regolamentazione, complessità e scarsa chiarezza della normativa di riferimento;
- esercizio prolungato ed esclusivo della responsabilità di un processo da parte di pochi o di un unico soggetto;
- scarsa responsabilizzazione interna;
- inadeguatezza o assenza di competenze del personale addetto ai processi; inadeguata diffusione della cultura della legalità;
- mancata attuazione del principio di distinzione tra politica e amministrazione.

#### b) Stima o valutazione del livello di rischio:

In questa fase si procede alla stima del livello di esposizione al rischio per ciascun oggetto di analisi. Misurare il grado di esposizione al rischio consente di individuare i processi e le attività sui quali concentrare le misure di trattamento e il successivo monitoraggio da parte del RPCT.

Secondo l'ANAC, l'analisi deve svolgersi secondo un criterio generale di "prudenza" poiché è assolutamente necessario "evitare la sottostima del rischio che non permetterebbe di attivare in alcun modo le opportune misure di prevenzione".

L'analisi si sviluppa secondo le sub-fasi seguenti:

- scegliere l'approccio valutativo;
- individuare i criteri di valutazione;
- rilevare i dati e le informazioni; formulare un giudizio sintetico, adeguatamente motivato.

Per stimare l'esposizione ai rischi, l'approccio può essere di tipo qualitativo o quantitativo, oppure un mix tra i due.

Approccio qualitativo: l'esposizione al rischio è stimata in base a motivate valutazioni, espresse dai soggetti coinvolti nell'analisi, su specifici criteri. Tali valutazioni, anche se supportate da dati, in genere non prevedono una rappresentazione di sintesi in termini numerici.

Approccio quantitativo: nell'approccio di tipo quantitativo si utilizzano analisi statistiche o matematiche per quantificare il rischio in termini numerici.

Secondo l'ANAC, considerata la natura dell'oggetto di valutazione (rischio di corruzione), per il quale non si dispone, ad oggi, di serie storiche particolarmente robuste per analisi di natura quantitativa, che richiederebbero competenze che in molte amministrazioni non sono presenti, e ai fini di una maggiore sostenibilità organizzativa, si suggerisce di adottare un approccio di tipo qualitativo, dando ampio spazio alla motivazione della valutazione e garantendo la massima trasparenza.

**In questo comune si è optato per un approccio qualitativo utilizzando una scheda di valutazione dei rischi (allegato C) che incrocia prioritariamente due fattori:**

- la rilevanza
- la percezione

#### Criteria di valutazione

L'ANAC ritiene che "i criteri per la valutazione dell'esposizione al rischio di eventi corruttivi possono essere tradotti operativamente in indicatori di rischio (*key risk indicators*) in grado di fornire delle indicazioni sul livello di esposizione al rischio del processo o delle sue attività componenti". Per stimare il rischio, quindi, è necessario definire preliminarmente indicatori del livello di esposizione del processo al rischio di corruzione.

In forza del principio di "gradualità", tenendo conto della dimensione organizzativa, delle conoscenze e delle risorse, gli indicatori possono avere livelli di qualità e di complessità progressivamente crescenti.

L'Autorità ha proposto indicatori comunemente accettati, anche ampliabili o modificabili da ciascuna amministrazione (PNA 2019, Allegato n. 1).

Gli indicatori sono:

1. livello di interesse "esterno": la presenza di interessi rilevanti, economici o meno, e di benefici per i destinatari determina un incremento del rischio;
2. grado di discrezionalità del decisore interno: un processo decisionale altamente discrezionale si caratterizza per un livello di rischio maggiore rispetto ad un processo decisionale altamente vincolato;
3. manifestazione di eventi corruttivi in passato: se l'attività è stata già oggetto di eventi corruttivi nell'amministrazione o in altre realtà simili, il rischio aumenta poiché quella attività ha caratteristiche che rendono praticabile il malaffare;
4. trasparenza/opacità del processo decisionale: l'adozione di strumenti di trasparenza sostanziale, e non solo formale, abbassa il rischio;
5. livello di collaborazione del responsabile del processo nell'elaborazione, aggiornamento e monitoraggio del piano: la scarsa collaborazione può segnalare un deficit di attenzione al tema della corruzione o, comunque, determinare una certa opacità sul reale livello di rischio;
6. grado di attuazione delle misure di trattamento: l'attuazione di misure di trattamento si associa ad una minore probabilità di fatti corruttivi.

**Tutti gli indicatori suggeriti dall'ANAC sono stati utilizzati per valutare il**



## **rischio nel presente PTPCT.**

### Rilevazione dei dati e delle informazioni:

- la rilevazione di dati e informazioni necessari ad esprimere un giudizio motivato sugli indicatori di rischio, di cui al paragrafo precedente, è stata coordinata dal RPCT.

Il PNA prevede che le informazioni possano essere “rilevate da soggetti con specifiche competenze o adeguatamente formati”, oppure attraverso modalità di autovalutazione da parte dei responsabili degli uffici coinvolti nello svolgimento del processo.

Le valutazioni devono essere suffragate dalla “motivazione del giudizio espresso”, fornite di “evidenze a supporto” e sostenute da “dati oggettivi, salvo documentata indisponibilità degli stessi” (Allegato n. 1, Part. 4.2, pag. 29).

### L'ANAC ha suggerito i seguenti “dati oggettivi”:

- i dati sui precedenti giudiziari e disciplinari a carico dei dipendenti, fermo restando che le fattispecie da considerare sono le sentenze definitive, i procedimenti in corso, le citazioni a giudizio relativi a: reati contro la PA; falso e truffa, con particolare riferimento alle truffe aggravate alla PA (artt. 640 e 640-bis CP); procedimenti per responsabilità contabile; ricorsi in tema di affidamento di contratti);
- le segnalazioni pervenute: whistleblowing o altre modalità, reclami, indagini di customer satisfaction, ecc.;
- ulteriori dati in possesso dell'amministrazione (ad esempio: rassegne stampa, ecc.).

Infine, l'Autorità ha suggerito di “programmare adeguatamente l'attività di rilevazione individuando nel PTPCT tempi e responsabilità” e, laddove sia possibile, consiglia “di avvalersi di strumenti e soluzioni informatiche idonee a facilitare la rilevazione, l'elaborazione e la trasmissione dei dati e delle informazioni necessarie” (Allegato n. 1, pag. 30).

La rilevazione delle informazioni è stata coordinata dal RPCTe sentendo le posizioni organizzative. Il Comune ha applicato gli indicatori di rischio proposti dall'ANAC. ed ha ritenuto di procedere con la metodologia dell'autovalutazione" proposta dall'ANAC (PNA 2019, Allegato 1, pag. 29).

I risultati dell'analisi e la valutazione del rischio sono stati riportati nelle schede allegate, denominate “Analisi dei rischi” (Allegato C).

Le valutazioni, per quanto possibile, sono sostenute dai "dati oggettivi" in possesso dell'ente (PNA, Allegato n. 1, Part. 4.2, pag. 29).

### Misurazione del rischio

Come suggerito da ANAC e come già sottolineato si è privilegiato un approccio di analisi di tipo qualitativo, accompagnata da adeguate documentazioni e motivazioni rispetto ad un'impostazione quantitativa che prevede l'attribuzione di punteggi.

**Si è applicata una scala di valutazione di tipo ordinale: alto, medio, basso. Le valutazioni sono state attribuite sulla base degli indicatori di rischio**

### **richiamati nelle schede allegato C.**

La valutazione è stata effettuata sulla base dei dati e delle informazioni in possesso dell'amministrazione (PNA 2019, Allegato n. 1, pag. 30).

L'ANAC, raccomanda quanto segue:

- a) qualora, per un dato processo, siano ipotizzabili più eventi rischiosi con un diverso livello di rischio, "si raccomanda di far riferimento al valore più alto nello stimare l'esposizione complessiva del rischio";
- b) evitare che la valutazione sia data dalla media dei singoli indicatori; è necessario "far prevalere il giudizio qualitativo rispetto ad un mero calcolo matematico".
- c) In ogni caso, vige il principio per cui "ogni misurazione deve essere adeguatamente motivata alla luce dei dati e delle evidenze raccolte".

**Pertanto, come da PNA, l'analisi del presente PTPCT è stata svolta con metodologia di tipo qualitativo ed è stata applicata una scala ordinale.**

### **3.4. La ponderazione**

Scopo della ponderazione è quello di "agevolare, sulla base degli esiti dell'analisi del rischio, i processi decisionali riguardo a quali rischi necessitano un trattamento e le relative priorità di attuazione" (Allegato n. 1, Par. 4.3, pag. 31).

Nella fase di ponderazione si stabiliscono: le azioni da intraprendere per ridurre il grado di rischio; le priorità di trattamento, considerando gli obiettivi dell'organizzazione e il contesto in cui la stessa opera, attraverso il loro confronto.

**Si è deciso di intervenire già nel 2020 nel caso di processi con alta e media percezione del rischio prioritariamente mediante una parcellizzazione del processo che prevede l'intervento di più dipendenti del settore e in alcuni casi anche di altri settori nei processi in cui la percezione e la rilevanza del rischio sono più elevati.**

**Si è infine dato come obiettivo già dal 2020 quello di codificare criteri oggettivi in un atto generale per quanto riguarda l'erogazione di contributi e sovvenzioni.**

**Nel caso di processi a rischio elevato i succitati correttivi dovranno essere implementati entro il 2020.**

### **3.5. Trattamento del rischio**

Il trattamento del rischio è la fase finalizzata ad individuare i correttivi e le modalità più idonee a prevenire i rischi, sulla base delle priorità emerse in sede di valutazione degli eventi rischiosi.

In tale fase, si progetta l'attuazione di misure specifiche e puntuali e prevedere scadenze ragionevoli in base alle priorità rilevate e alle risorse disponibili.

La fase di individuazione delle misure deve quindi essere impostata avendo cura di temperare anche la sostenibilità della fase di controllo e di monitoraggio delle misure stesse, onde evitare la pianificazione di misure astratte e non attuabili.

### 3.5.1. Individuazione delle misure

L'Amministrazione è chiamata ad individuare le misure più idonee a prevenire i rischi individuati, in funzione del livello di rischio.

L'obiettivo è quello di individuare, prioritariamente per i processi a rischio più elevato le possibili misure di prevenzione della corruzione abbinata a tali rischi.

Il PNA suggerisce le misure seguenti:

- controllo;
- trasparenza;
- definizione e promozione dell'etica e di standard di comportamento;
- regolamentazione;
- semplificazione;
- formazione;
- sensibilizzazione e partecipazione; -rotazione;
- segnalazione e protezione; disciplina del conflitto di interessi;
- regolazione dei rapporti con i "rappresentanti di interessi particolari" (lobbies).

Per ogni processo organizzativo significativamente esposto al rischio, deve essere prevista almeno una misura di prevenzione potenzialmente efficace;

L'individuazione delle misure è avvenuta anche con il coinvolgimento della struttura organizzativa.

Le misure e il crono programma di attuazione oltre a quanto già segnalato nei paragrafi precedenti sono indicate e descritte nelle schede dei processi (AllegatoB).

### 3.5.2. Programmazione delle misure

La programmazione delle misure è prevista nelle schede di processo allegato B.

## 4. Trasparenza sostanziale e accesso civico

### 4.1. Trasparenza

La trasparenza è la misura cardine dell'intero impianto anticorruzione delineato dal legislatore della legge 190/2012. Secondo l'art. 1 del d.lgs. 33/2013, rinnovato dal d.lgs. 97/2016:

“La trasparenza è intesa come accessibilità totale dei dati e documenti detenuti dalle pubbliche amministrazioni, allo scopo di tutelare i diritti dei cittadini, promuovere la partecipazione degli interessati all'attività amministrativa e favorire forme diffuse di controllo sul perseguimento delle funzioni istituzionali e sull'utilizzo delle risorse pubbliche.”

La trasparenza è attuata principalmente attraverso la pubblicazione dei dati e delle informazioni elencate dalla legge sul sito web nella sezione "Amministrazione trasparente".

### 4.2. Accesso civico e trasparenza

Il d.lgs. 33/2013 (comma 1 dell'art. 5) prevede: “L'obbligo previsto dalla normativa vigente in capo alle pubbliche amministrazioni di pubblicare documenti, informazioni o dati comporta il diritto di chiunque di richiedere i medesimi, nei casi in cui sia stata omessa la loro pubblicazione”.

Mentre il comma 2, dello stesso art. 5: “Allo scopo di favorire forme diffuse di controllo sul perseguimento delle funzioni istituzionali e sull'utilizzo delle risorse pubbliche e di promuovere la partecipazione al dibattito pubblico, chiunque ha diritto di accedere ai dati e ai documenti detenuti dalle pubbliche amministrazioni, ulteriori rispetto a quelli oggetto di pubblicazione” obbligatoria ai sensi del decreto 33/2013.

La norma attribuisce ad ogni cittadino il libero accesso ai dati elencati dal d.lgs. 33/2013, oggetto di pubblicazione obbligatoria, ed estende l'accesso civico ad ogni altro dato e documento rispetto a quelli da pubblicare in “Amministrazione trasparente”.

L'accesso civico “generalizzato” investe ogni documento, ogni dato ed ogni informazione delle pubbliche amministrazioni. L'accesso civico incontra quale unico limite “la tutela di interessi giuridicamente rilevanti” secondo la disciplina del nuovo art. 5-bis.

Lo scopo dell'accesso generalizzato è quello “di favorire forme diffuse di controllo sul perseguimento delle funzioni istituzionali e sull'utilizzo delle risorse pubbliche e di promuovere la partecipazione al dibattito pubblico”.

L'esercizio dell'accesso civico, semplice o generalizzato, “non è sottoposto ad alcuna limitazione quanto alla legittimazione soggettiva del richiedente”. Chiunque può esercitarlo, “anche indipendentemente dall'essere cittadino italiano o residente nel territorio dello Stato” come precisato dall'ANAC nell'allegato della deliberazione 1309/2016 (a pagina 28).

Nei paragrafi 2.2. e 2.3 delle Linee Guida (deliberazione ANAC n. 1309 del 28 dicembre 2016) l'Autorità anticorruzione ha fissato le differenze tra accesso civico semplice, accesso civico generalizzato ed accesso documentale normato dalla legge 241/1990. Il nuovo accesso “generalizzato” non ha sostituito

l'accesso civico "semplice" disciplinato dal decreto trasparenza prima delle modifiche apportate dal "Foia".

L'accesso civico semplice è attivabile per atti, documenti e informazioni oggetto di pubblicazione obbligatoria e "costituisce un rimedio alla mancata osservanza degli obblighi di pubblicazione imposti dalla legge, sovrapponendo al dovere di pubblicazione, il diritto del privato di accedere ai documenti, dati e informazioni interessati dall'inadempienza" (ANAC deliberazione 1309/2016 pag. 6).

Al contrario, l'accesso generalizzato "si delinea come affatto autonomo ed indipendente da presupposti obblighi di pubblicazione e come espressione, invece, di una libertà che incontra, quali unici limiti, da una parte, il rispetto della tutela degli interessi pubblici o privati indicati all'art. 5 bis, commi 1 e 2, e dall'altra, il rispetto delle norme che prevedono specifiche esclusioni (art. 5 bis, comma 3)".

La deliberazione 1309/2016 ha il merito di precisare anche le differenze tra accesso civico e diritto di accedere agli atti amministrativi secondo la legge 241/1990.

L'ANAC sostiene che l'accesso generalizzato debba essere tenuto distinto dalla disciplina dell'accesso "documentale" di cui agli articoli 22 e seguenti della legge sul procedimento amministrativo. La finalità dell'accesso documentale è ben differente da quella dell'accesso generalizzato. E' quella di porre "i soggetti interessati in grado di esercitare al meglio le facoltà - partecipative o oppositive e difensive - che l'ordinamento attribuisce loro a tutela delle posizioni giuridiche qualificate di cui sono titolari". Infatti, dal punto di vista soggettivo, il richiedente deve dimostrare di essere titolare di un "interesse diretto, concreto e attuale, corrispondente ad una situazione giuridicamente tutelata e collegata al documento al quale è chiesto l'accesso".

Inoltre, se la legge 241/1990 esclude perentoriamente l'utilizzo del diritto d'accesso documentale per sottoporre l'amministrazione a un controllo generalizzato, l'accesso generalizzato, al contrario, è riconosciuto dal legislatore proprio "allo scopo di favorire forme diffuse di controllo sul perseguimento delle funzioni istituzionali e sull'utilizzo delle risorse pubbliche e di promuovere la partecipazione al dibattito pubblico". "Dunque, l'accesso agli atti di cui alla l. 241/1990 continua certamente a sussistere, ma parallelamente all'accesso civico (generalizzato e non), operando sulla base di norme e presupposti diversi" (ANAC deliberazione 1309/2016 pag. 7).

Nel caso dell'accesso documentale della legge 241/1990 la tutela può consentire "un accesso più in profondità a dati pertinenti", mentre nel caso dell'accesso generalizzato le esigenze di controllo diffuso del cittadino possono "consentire un accesso meno in profondità (se del caso, in relazione all'operatività dei limiti) ma più esteso, avendo presente che l'accesso in questo caso comporta, di fatto, una larga conoscibilità (e diffusione) di dati, documenti e informazioni".

L'Autorità ribadisce la netta preferenza dell'ordinamento per la trasparenza dell'attività amministrativa.

La conoscibilità generalizzata degli atti diviene la regola, temperata solo dalla previsione di eccezioni poste a tutela di interessi (pubblici e privati) che possono essere lesi o pregiudicati dalla rivelazione di certe informazioni.

Quindi, prevede ipotesi residuali in cui sarà possibile, ove titolari di una situazione giuridica qualificata, accedere ad atti e documenti per i quali è invece negato l'accesso generalizzato.

L'Autorità, considerata la notevole innovatività della disciplina dell'accesso generalizzato, che si aggiunge alle altre tipologie di accesso, suggerisce alle amministrazioni ed ai soggetti tenuti all'applicazione del decreto trasparenza l'adozione, anche nella forma di un regolamento interno sull'accesso, di una disciplina che fornisca un quadro organico e coordinato dei profili applicativi relativi alle tre tipologie di accesso, con il fine di dare attuazione al nuovo principio di trasparenza introdotto dal legislatore e di evitare comportamenti disomogenei tra uffici della stessa amministrazione.

La disciplina regolamentare dovrebbe prevedere: una parte dedicata alla disciplina dell'accesso documentale di cui alla legge 241/1990; una seconda parte dedicata alla disciplina dell'accesso civico "semplice" connesso agli obblighi di pubblicazione; una terza parte sull'accesso generalizzato.

Riguardo a quest'ultima sezione, l'ANAC consiglia di "disciplinare gli aspetti procedurali interni per la gestione delle richieste di accesso generalizzato".

**In attuazione di quanto sopra, il comune di Martellago si è dotato di un apposito regolamento interno sul FOIA comprensivo di un registro degli accessi.**

E' stato pubblicato il nominativo del responsabile della trasparenza al quale presentare la richiesta d'accesso civico e il nominativo del titolare del potere sostitutivo, con l'indicazione dei relativi recapiti telefonici e delle caselle di posta elettronica istituzionale;

I dipendenti sono stati appositamente formati su contenuto e modalità d'esercizio dell'accesso civico, nonché sulle differenze rispetto al diritto d'accesso documentale di cui alla legge 241/1990.

#### 4.3. Trasparenza e privacy

Dal 25 maggio 2018 è in vigore il Regolamento (UE) 2016/679 del Parlamento Europeo e del Consiglio del 27 aprile 2016 "relativo alla protezione delle persone fisiche con riguardo al trattamento dei dati personali, nonché alla libera circolazione di tali dati e che abroga la direttiva 95/46/CE (Regolamento generale sulla protezione dei dati)" (di seguito RGPD).

Inoltre, dal 19 settembre 2018, è vigente il d.lgs. 101/2018 che ha adeguato il Codice in materia di protezione dei dati personali (il d.lgs. 196/2003) alle disposizioni del suddetto Regolamento (UE) 2016/679.

L'art. 2-ter del d.lgs. 196/2003, introdotto dal d.lgs. 101/2018 (in continuità con il previgente art. 19 del Codice) dispone che la base giuridica per il trattamento di dati personali, effettuato per l'esecuzione di un compito di interesse pubblico o connesso all'esercizio di pubblici poteri, "è costituita esclusivamente da una norma di legge o, nei casi previsti dalla legge, di regolamento"

Il comma 3 del medesimo art. 2-ter stabilisce che "la diffusione e la comunicazione di dati personali, trattati per l'esecuzione di un compito di interesse pubblico o connesso all'esercizio di pubblici poteri, a soggetti che

intendono trattarli per altre finalità sono ammesse unicamente se previste ai sensi del comma 1”.

Il regime normativo per il trattamento di dati personali da parte dei soggetti pubblici è, quindi, rimasto sostanzialmente inalterato restando fermo il principio che esso è consentito unicamente se ammesso da una norma di legge o di regolamento.

Pertanto, occorre che le pubbliche amministrazioni, prima di mettere a disposizione sui propri siti web istituzionali dati e documenti (in forma integrale o per estratto, ivi compresi gli allegati) contenenti dati personali, verifichino che la disciplina in materia di trasparenza contenuta nel d.lgs. 33/2013 o in altre normative, anche di settore, preveda l’obbligo di pubblicazione. L’attività di pubblicazione dei dati sui siti web per finalità di trasparenza, anche se effettuata in presenza di idoneo presupposto normativo, deve avvenire nel rispetto di tutti i principi applicabili al trattamento dei dati personali contenuti all’art. 5 del Regolamento (UE) 2016/679.

Assumono rilievo i principi di adeguatezza, pertinenza e limitazione a quanto necessario rispetto alle finalità per le quali i dati personali sono trattati («minimizzazione dei dati») (par. 1, lett. c) e quelli di esattezza e aggiornamento dei dati, con il conseguente dovere di adottare tutte le misure ragionevoli per cancellare o rettificare tempestivamente i dati inesatti rispetto alle finalità per le quali sono trattati (par. 1, lett. d).

Il medesimo d.lgs. 33/2013 all’art. 7 bis, comma 4, dispone inoltre che “nei casi in cui norme di legge o di regolamento prevedano la pubblicazione di atti o documenti, le pubbliche amministrazioni provvedono a rendere non intelligibili i dati personali non pertinenti o, se sensibili o giudiziari, non indispensabili rispetto alle specifiche finalità di trasparenza della pubblicazione”.

Si richiama anche quanto previsto all’art. 6 del d.lgs. 33/2013 rubricato “Qualità delle informazioni” che risponde alla esigenza di assicurare esattezza, completezza, aggiornamento e adeguatezza dei dati pubblicati.

Ai sensi della normativa europea, il Responsabile della Protezione dei Dati (RPD) svolge specifici compiti, anche di supporto, per tutta l’amministrazione essendo chiamato a informare, fornire consulenza e sorvegliare in relazione al rispetto degli obblighi derivanti della normativa in materia di protezione dei dati personali (art. 39 del RGPD).

#### **4.4. Comunicazione**

Il sito web dell’ente è il mezzo primario di comunicazione, il più accessibile ed il meno oneroso, attraverso il quale l’amministrazione garantisce un’informazione trasparente ed esauriente circa il suo operato, promuove nuove relazioni con i cittadini, le imprese le altre PA, pubblicizza e consente l’accesso ai propri servizi, consolida la propria immagine istituzionale.

Ai fini dell’applicazione dei principi di trasparenza e integrità, l’ente ha da tempo realizzato un sito internet istituzionale costantemente aggiornato.

La legge 69/2009 riconosce l’effetto di “pubblicità legale” soltanto alle pubblicazioni effettuate sui siti informatici delle PA.

L’art. 32 della suddetta legge dispone che “a far data dal 1° gennaio 2010, gli

obblighi di pubblicazione di atti e provvedimenti amministrativi aventi effetto di pubblicità legale si intendono assolti con la pubblicazione nei propri siti informatici da parte delle amministrazioni e degli enti pubblici obbligati”.

L'amministrazione ha adempiuto al dettato normativo sin dal 1° gennaio 2010: l'albo pretorio è esclusivamente informatico. Il relativo link è ben indicato nella home page del sito istituzionale.

Come deliberato dall'Autorità nazionale anticorruzione (legge 190/2012), per gli atti soggetti a pubblicità legale all'albo pretorio on line, nei casi in cui tali atti rientrino nelle categorie per le quali l'obbligo è previsto dalla legge, rimane invariato anche l'obbligo di pubblicazione in altre sezioni del sito istituzionale, nonché nell'apposita sezione “trasparenza, valutazione e merito” (oggi “amministrazione trasparente”).

L'ente è munito di posta elettronica ordinaria e certificata.

Sul sito web, nella home page, è riportato l'indirizzo PEC istituzionale. Nelle sezioni dedicate alle ripartizioni organizzative sono indicati gli indirizzi di posta elettronica ordinaria di ciascun ufficio, nonché gli altri consueti recapiti (telefono, fax, ecc.).

#### **4.5. Modalità attuative**

L'Allegato n. 1, della deliberazione ANAC 28 dicembre 2016 n. 1310, integrando i contenuti della scheda allegata al d.lgs. 33/2013, ha rinnovato la disciplina la struttura delle informazioni da pubblicarsi sui siti istituzionali delle pubbliche amministrazioni adeguandola alle novità introdotte dal d.lgs. 97/2016.

Come noto, il legislatore ha organizzato in sotto-sezioni di primo e di secondo livello le informazioni, i documenti ed i dati da pubblicare obbligatoriamente nella sezione «Amministrazione trasparente» del sito web.

Oggi le sotto-sezioni devono essere denominate esattamente come indicato dalla deliberazione ANAC 1310/2016. Le schede allegate denominate " Misure di trasparenza" ripropongono i contenuti, dell'Allegato n. 1 della deliberazione ANAC 28 dicembre 2016, n. 1310.

Rispetto alla deliberazione 1310/2016, le tabelle di questo piano sono composte da sette colonne, anziché sei.

Infatti, è stata aggiunta la “Colonna G” (a destra) per poter indicare, in modo chiaro, l'ufficio responsabile delle pubblicazioni previste nelle altre colonne.

Le tabelle, composte da sette colonne, recano i dati seguenti:

Colonna A: denominazione delle sotto-sezioni di primo livello;

Colonna B: denominazione delle sotto-sezioni di secondo livello;

Colonna C: disposizioni normative, aggiornate al d.lgs. 97/2016, che impongono la pubblicazione;

Colonna D: denominazione del singolo obbligo di pubblicazione;

Colonna E: contenuti dell'obbligo (documenti, dati e informazioni da pubblicare in ciascuna sotto-sezione secondo le linee guida di ANAC);



Colonna F: periodicità di aggiornamento delle pubblicazioni;

Colonna G: ufficio responsabile della pubblicazione dei dati, delle informazioni e dei documenti previsti nella colonna E secondo la periodicità prevista in colonna F.

#### **4.6. Organizzazione**

I referenti per la trasparenza sono individuati nelle PO e che coadiuvano il Responsabile anticorruzione nello svolgimento delle attività previste dal d.lgs. 33/2013. Il Responsabile anticorruzione e per la trasparenza sovrintende e verifica il flusso, delle informazioni e dei documenti dagli uffici depositari all'ufficio preposto alla gestione del sito.

## 5. Altri contenuti del PTPCT

### 5.1. Formazione in tema di anticorruzione

La formazione finalizzata a prevenire e contrastare fenomeni di corruzione dovrebbe essere strutturata su due livelli:

*livello generale*, rivolto a tutti i dipendenti: riguarda l'aggiornamento delle competenze (approccio contenutistico) e le tematiche dell'etica e della legalità (approccio valoriale);

*livello specifico*, rivolto al responsabile della prevenzione, ai referenti, ai componenti degli organismi di controllo, ai dirigenti e funzionari addetti alle aree a rischio: riguarda le politiche, i programmi e i vari strumenti utilizzati per la prevenzione e tematiche settoriali, in relazione al ruolo svolto da ciascun soggetto nell'amministrazione.

A tal proposito si precisa che:

l'art. 7-bis del d.lgs. 165/2001, che imponeva a tutte le PA la pianificazione annuale della formazione (prassi, comunque, da "consigliare"), è stato abrogato dal DPR 16 aprile 2013 n. 70;

l'art. 21-bis del DL 50/2017 (norma valida solo per i Comuni e le loro forme associative) consente di finanziare liberamente le attività di formazione dei dipendenti pubblici senza tener conto del limite di spesa 2009 a condizione che sia stato approvato il bilancio previsionale dell'esercizio di riferimento entro il 31 dicembre dell'anno precedente e che sia tuttora in equilibrio;

Si demanda al Responsabile per la prevenzione della corruzione il compito di individuare, di concerto con i responsabili di settore, i collaboratori cui somministrare formazione in materia di prevenzione della corruzione e trasparenza.

### 5.2. Codice di comportamento

In attuazione dell'art. 54 del d.lgs. 165/2001 e smi, il 16 aprile 2013 è stato emanato il DPR 62/2013, il Regolamento recante il codice di comportamento dei dipendenti pubblici.

Il comma 3 dell'art. 54 del d.lgs. 165/2001, dispone che ciascuna amministrazione elabori un proprio Codice di comportamento "con procedura aperta alla partecipazione e previo parere obbligatorio del proprio organismo indipendente di valutazione".

Con deliberazione di G.C. n 5 del 13.1.2014 è stato conseguentemente approvato il Codice di Comportamento del Comune di Martellago, di seguito riprodotto:

#### **"CODICE DI COMPORTAMENTO DEI DIPENDENTI**

**- Art. 54, comma 5, D. Lgs. n. 165/2001 -**

#### ***Art. 1 - Disposizioni di carattere generale e ambito soggettivo di applicazione***

1. *Il presente codice di comportamento, di seguito denominato "Codice", integra ai sensi dell'art. 54, comma 5, del D.Lgs. n. 165/2001 le previsioni del codice di comportamento dei dipendenti pubblici, di seguito denominato "Codice generale", approvato con D.P.R. n. 62 del 16*

aprile 2013, che ha definito i doveri minimi di diligenza, lealtà, imparzialità e buona condotta che i pubblici dipendenti sono tenuti ad osservare.

2. Il presente Codice si applica in generale a tutti i dipendenti del Comune di Martellago, con particolare riguardo a quelli che svolgono attività nelle aree ad elevato rischio di corruzione, come definite nell'art. 1, comma 16, della L. n. 190/2012 e nel Piano triennale di prevenzione della corruzione. Norme particolari sono previste per i Responsabili di Settore, nonché per i dipendenti che svolgono attività di front-office, in particolar modo per gli addetti all'ufficio per le relazioni con il pubblico.

3. Gli obblighi previsti dal presente Codice e dal Codice Generale si estendono, per quanto compatibili, a tutti i collaboratori o consulenti, con qualsiasi tipologia di contratto o incarico e a qualsiasi titolo, ai titolari di organi e di incarichi negli uffici di supporto agli organi di direzione politica dell'Ente, nonché ai collaboratori a qualsiasi titolo di imprese fornitrici di beni o servizi e che realizzano opere nei confronti dell'amministrazione. A tal fine, negli atti di incarico o nei contratti di acquisizione delle collaborazioni, delle consulenze o dei servizi, sono inserite, a cura dei competenti responsabili, apposite disposizioni o clausole di risoluzione o decadenza del rapporto in caso di violazione degli obblighi derivanti dal presente Codice e dal Codice generale. Le disposizioni e le clausole da inserire in ciascun atto di incarico o contratto vengono valutate e definite dai competenti Responsabili di Settore in relazione alle tipologie di attività e di obblighi del soggetto terzo nei confronti dell'Amministrazione ed alle responsabilità connesse.

4. Le previsioni del presente Codice si estendono, altresì, per quanto compatibili, ai dipendenti dei soggetti controllati o partecipati dal Comune di Martellago.

#### **Art. 2 - Regali, compensi e altre utilità (art. 4 del Codice Generale)**

1. Fermo restando in ogni caso il divieto per il dipendente di chiedere o di sollecitare, per sé o per gli altri, regali o altre utilità, il dipendente può accettare, per sé o per gli altri, regali o altre utilità d'uso di modico valore solamente se effettuati occasionalmente nell'ambito delle normali relazioni di cortesia e nell'ambito delle consuetudini internazionali. In ogni caso, indipendentemente dalla circostanza che il fatto costituisca reato, il dipendente non può accettare, per sé o per gli altri, regali o altre utilità, neanche di modico valore a titolo di corrispettivo per compiere o per aver compiuto un atto del proprio ufficio, da soggetti che possano trarre benefici da decisioni o attività inerenti all'ufficio, né da soggetti nei cui confronti è o sta per essere chiamato a svolgere o a esercitare attività o potestà proprie dell'ufficio ricoperto.

2. Per regali o altre utilità di modico valore si intendono quelli di valore non superiore a 150 Euro. Nel caso di più regali o altre utilità ricevute contemporaneamente, il valore cumulativo non potrà in ogni caso superare i 150 Euro annui.

3. I regali e le altre utilità comunque ricevuti fuori dai casi consentiti vengono immediatamente messi a disposizione dell'Amministrazione, a cura del dipendente a cui siano pervenuti, per la restituzione o per essere devoluti a fini istituzionali.

4. Il dipendente non accetta incarichi di collaborazione a qualsiasi titolo, diretti o indiretti, da soggetti o enti privati in qualunque modo retribuiti che abbiano, o abbiano avuto nel biennio precedente, un interesse economico significativo in decisioni o attività inerenti all'ufficio o al servizio di appartenenza del dipendente stesso.

5. Per soggetti privati aventi un interesse economico significativo si intendono in particolare:

a) coloro che siano, o siano stati nel biennio precedente, iscritti ad albi di appaltatori di opere e/o lavori pubblici o ad albi di fornitori di beni o di prestatori di servizi tenuti dal servizio di appartenenza del dipendente;

b) coloro che partecipino, o abbiano partecipato nel biennio precedente, a procedure per l'aggiudicazione di appalti, sub-appalti, cottimi fiduciari o concessioni di lavori, servizi o forniture o a procedure per la concessione di sovvenzioni, contributi, sussidi ed ausili finanziari o l'attribuzione di vantaggi economici di qualunque genere curate dal servizio di appartenenza;

c) coloro che abbiano, o abbiano avuto nel biennio precedente, iscrizioni o provvedimenti a contenuto autorizzatorio, concessorio o abilitativo per lo svolgimento di attività imprenditoriali comunque denominati, ove i predetti procedimenti o provvedimenti afferiscano a decisioni o attività inerenti al Servizio di appartenenza.

6. Al fine di preservare il prestigio e l'imparzialità dell'amministrazione, il Responsabile di Settore vigila sulla corretta applicazione del presente articolo da parte del personale assegnato. Il Segretario Generale vigila sulla corretta applicazione del presente articolo da parte dei Responsabili di Settore.

#### **Art. 3 - Partecipazione ad associazione e organizzazioni (art. 5 del Codice Generale)**

1. Nel rispetto della disciplina vigente in materia di diritto di associazione, il dipendente comunica al proprio Responsabile di Settore, tempestivamente e comunque entro il termine di cinque giorni, la propria adesione o appartenenza ad associazioni od organizzazioni, a prescindere dal loro carattere riservato o meno, i cui ambiti di interesse possano interferire con l'attività del servizio di appartenenza del dipendente, fatta salva l'adesione a partiti politici o sindacati.

#### **Art. 4 - Comunicazione degli interessi finanziari e conflitti di interesse (art. 6 del Codice Generale)**

1. All'atto dell'assunzione o dell'assegnazione all'ufficio/servizio, il dipendente informa per iscritto il Responsabile di Settore competente di tutti i rapporti, diretti o indiretti, di collaborazione in qualunque modo retribuiti, con soggetti o enti privati che lo stesso abbia o abbia avuto negli ultimi tre anni, precisando:

a) se in prima persona, o suoi parenti o affini entro il secondo grado, il coniuge o il convivente abbiano ancora rapporti finanziari con il soggetto con cui ha avuto i predetti rapporti di collaborazione;

b) se tali rapporti siano intercorsi o intercorrano con soggetti che abbiano interessi in attività o decisioni inerenti al servizio di appartenenza, limitatamente alle pratiche a lui affidate.

2. Il Responsabile di Settore competente valuta in merito alla presenza o meno di conflitti di interesse, anche potenziali, e, nel caso, invita il dipendente ad astenersi dal prendere decisioni o svolgere attività inerenti le sue mansioni in situazioni di conflitto, anche potenziale, con interessi personali, del coniuge, di conviventi, di parenti, di affini entro il secondo grado.

3. Le comunicazioni di cui al comma 1 devono essere aggiornate almeno una volta l'anno.

#### **Art. 5 - Obbligo di astensione (art. 7 del Codice Generale)**

1. Il dipendente comunica per iscritto al proprio Responsabile, con congruo anticipo, la necessità di astenersi dal partecipare all'adozione di decisioni o ad attività, nei casi previsti dall'art. 7 del Codice Generale. Nella comunicazione il dipendente deve indicarne obbligatoriamente le ragioni.

2. Sull'astensione del dipendente decide il Responsabile del Settore di appartenenza, il quale, esaminate le circostanze e valutata espressamente la situazione sottoposta alla sua attenzione, deve rispondere per iscritto al dipendente medesimo sollevandolo dall'incarico oppure motivando espressamente le ragioni che consentono comunque l'espletamento dell'attività da parte dello stesso dipendente. Il Responsabile di Settore cura l'archiviazione di tutte le decisioni dal medesimo adottate. Sull'astensione dei Responsabili di Settore decide il Responsabile per la prevenzione della corruzione, il quale cura la tenuta e l'archiviazione dei relativi provvedimenti.

#### **Art. 6 - Prevenzione della corruzione (art. 8 del Codice Generale)**

1. Il dipendente rispetta le misure necessarie alla prevenzione degli illeciti nell'amministrazione e, in particolare, le prescrizioni contenute nel piano triennale di

prevenzione della corruzione, che verrà diffuso da ogni responsabile i propri collaboratori.

2. Ogni dipendente collabora con il Responsabile per la prevenzione della corruzione, comunicando allo stesso i dati e le informazioni eventualmente richieste e segnalando eventuali situazioni di illecito nell'amministrazione cui sia venuto a conoscenza e ogni caso ritenuto rilevante ai fini del presente articolo e dell'art. 8 del Codice Generale.

3. Il destinatario delle segnalazioni di cui al comma precedente adotta ogni cautela affinché sia tutelato l'anonimato del segnalante ai sensi dell'art. 54-bis del D. Lgs. n. 165/2001 e s.m.i. Nell'ambito del procedimento disciplinare, l'identità del segnalante non può essere rivelata, senza il suo consenso, sempre che la contestazione dell'addebito disciplinare sia fondata su accertamenti distinti e ulteriori rispetto alla segnalazione. Qualora la contestazione sia fondata, in tutto o in parte, sulla segnalazione, l'identità può essere rivelata ove la sua conoscenza sia assolutamente indispensabile per la difesa dell'incolpato; tale ultima circostanza può emergere solo a seguito dell'audizione dell'incolpato ovvero dalle memorie difensive che lo stesso produce nel procedimento. La denuncia è sottratta all'accesso previsto dagli artt. 22 e seguenti della L. n. 241/1990 e s.m.i..

4. L'amministrazione garantisce ogni misura di riservatezza a tutela del dipendente che segnala un illecito nell'amministrazione.

#### **Art. 7 - Trasparenza e tracciabilità (art. 9 del Codice Generale)**

1. Il dipendente osserva le misure in materia di trasparenza e tracciabilità previste dalla legge e dal programma triennale per la trasparenza e l'integrità.

2. Il titolare di ciascun ufficio assicura l'adempimento degli obblighi di trasparenza previsti dalla normativa vigente, prestando la massima collaborazione nell'elaborazione, reperimento e comunicazione, in modo regolare e completo, delle informazioni e dei dati da pubblicare sul sito istituzionale.

#### **Art. 8 - Comportamento nei rapporti privati (art. 10 del Codice Generale)**

1. Nei rapporti privati, comprese le relazioni extra-lavorative con pubblici ufficiali nell'esercizio delle loro funzioni, il dipendente non sfrutta, né menziona, la posizione che ricopre nell'amministrazione per ottenere utilità che non gli spettino e non assume nessun altro comportamento che possa nuocere all'immagine dell'amministrazione.

#### **Art. 9 - Comportamento in servizio (art. 11 del Codice Generale)**

1. Il Responsabile assegna ai propri dipendenti i compiti per lo svolgimento delle funzioni inerenti i servizi dallo stesso diretti, sulla base di un'equa ripartizione dei carichi di lavoro.

2. Il Responsabile di Settore deve rilevare e tenere conto, anche ai fini della valutazione della performance individuale, delle eventuali deviazioni dall'equa ripartizione dei carichi di lavoro dovute alla negligenza di alcuni dipendenti, imputabili a ritardi o all'adozione di comportamenti tali da far ricadere su altri dipendenti il compimento di attività o l'adozione di decisioni di propria spettanza.

3. Il Responsabile di Settore deve controllare che:

a) l'uso dei permessi di astensione da parte dei dipendenti avvenga effettivamente per le ragioni e nei limiti previsti dalla legge e dai contratti collettivi, evidenziando al soggetto interessato eventuali deviazioni;

b) i propri dipendenti effettuino una corretta timbratura delle presenze, segnalando tempestivamente, al dipendente o all'Ufficio Procedimenti Disciplinari le pratiche scorrette, secondo le procedure previste dal vigente Codice Disciplinare.

4. Il dipendente utilizza i materiali, le attrezzature, i servizi telematici e telefonici, e più in generale le risorse in dotazione al servizio, esclusivamente per ragioni d'ufficio, osservando le

regole d'uso imposte dall'amministrazione.

**Art. 10 – Rapporti con il pubblico (art. 12 del Codice Generale)**

1. Il dipendente risponde alle varie comunicazioni degli utenti senza ritardo e comunque, nel caso di richiesta scritta, non oltre il 30° giorno, operando con spirito di servizio, correttezza, cortesia e disponibilità. Nel rispondere alla corrispondenza, a chiamate telefoniche e ai messaggi di posta elettronica opera nella maniera più completa e accurata possibile. Alle comunicazioni di posta elettronica risponde con lo stesso mezzo, o con altro ritenuto idoneo, riportando tutti gli elementi idonei ai fini dell'identificazione del Responsabile del Settore e dell'eshaustività della risposta.

2. E' assicurato il collegamento con documenti o carte di servizi contenenti gli standard di qualità secondo le linee guida formulate dalla CIVIT.

3. I dipendenti dell'Ufficio Relazioni con il Pubblico operano con particolare cortesia e disponibilità, indirizzano le chiamate telefoniche e i messaggi di posta elettronica ricevuti, nonché gli utenti, ai funzionari o agli uffici competenti. Lo stesso comportamento deve essere adottato dai dipendenti degli altri uffici che ricevono richieste non di propria competenza. I dipendenti rispondono alle richieste degli utenti nella maniera più completa e accurata possibile, senza tuttavia assumere impegni né anticipare l'esito di decisioni o azioni altrui.

**Art. 11 – Disposizioni particolari per i Responsabili di Settore (art. 13 del Codice Generale)**

1. All'atto dell'assunzione o del conferimento dell'incarico, il Responsabile di Settore comunica per iscritto all'amministrazione le partecipazioni azionarie e gli altri interessi finanziari che possano porlo in conflitto di interessi con la funzione pubblica che svolge e dichiara se ha parenti e affini entro il secondo grado, coniuge, o convivente che esercitano attività politiche, professionali o economiche che li pongano in contatti frequenti con gli uffici che dovrà dirigere o che siano coinvolti nelle decisioni o nelle attività inerenti agli stessi uffici.

2. Le comunicazioni e le dichiarazioni di cui al comma precedente devono essere aggiornate periodicamente e, comunque, almeno una volta l'anno.

3. Il Responsabile di Settore fornisce le informazioni sulla propria situazione patrimoniale e le dichiarazioni annuali dei redditi soggetti all'imposta sui redditi delle persone fisiche previste dalla legge. Le informazioni sulla situazione patrimoniale vengono dichiarate per iscritto dal Responsabile di Settore all'atto dell'assunzione o del conferimento dell'incarico. Copia della dichiarazione annuale dei redditi delle persone fisiche è consegnata dal Responsabile di Settore entro i termini previsti dalla relativa normativa in materia fiscale.

4. In caso di ritenuta disparità nella ripartizione dei carichi di lavoro da parte del Responsabile di Settore, secondo la procedura di cui all'art. 9, comma 1, del presente Codice, il dipendente può rivolgere al medesimo motivata istanza di revisione e, in caso di conferma delle decisioni assunte, può riproporre la stessa al Segretario Generale.

5. Il Responsabile di Settore ha l'obbligo di osservare e vigilare sul rispetto delle regole in materia di incompatibilità, cumulo di impieghi e incarichi di lavoro da parte dei propri dipendenti, al fine di evitare pratiche illecite di "doppio lavoro".

**Art. 12 – Vigilanza, monitoraggio e attività formative (art. 15 del Codice Generale)**

1. Ai sensi dell'art. 54, comma 6, del D.lgs. n. 165/2001, sull'applicazione del presente Codice e del Codice Generale, vigilano i Responsabili di ciascun Settore, gli organismi di controllo interno e l'ufficio procedimenti disciplinari.

2. Per l'attuazione dei principi in materia di vigilanza, monitoraggio e attività formative di cui all'art. 14 del Codice Generale, si rinvia alle apposite linee guida definite dall'amministrazione, ai sensi del comma 6 del predetto articolo."

### 5.3. Criteri di rotazione del personale

La dotazione organica dell'ente è assai limitata e non consente, di fatto, l'applicazione concreta del criterio della rotazione.

Non esistono figure professionali perfettamente fungibili.

La legge di stabilità per il 2016 (legge 208/2015), al comma 221, prevede quanto segue: *"(..) non trovano applicazione le disposizioni adottate ai sensi dell'art. 1 comma 5 della legge 190/2012, ove la dimensione dell'ente risulti incompatibile con la rotazione dell'incarico dirigenziale"*.

In sostanza, la legge consente di evitare la rotazione dei dirigenti/funzionari negli enti dove ciò non sia possibile per *sostanziale infungibilità* delle figure presenti in dotazione organica.

In ogni caso l'amministrazione attiverà ogni iniziativa utile per assicurare l'attuazione della misura.

#### **5.4 Ricorso all'arbitrato**

L'ente si conforma alle disposizioni di legge.

#### **5.5. Disciplina degli incarichi non consentiti ai dipendenti**

L'ente applica la disciplina del d.lgs. 39/2013, dell'art. 53 del d.lgs. 165/2001 e dell'art. 60 del DPR 3/1957.

#### **5.6. Attribuzione degli incarichi di PO.**

L'ente applica con puntualità la disciplina recata dal TUEL dal CCNL e dal Regolamento interno degli uffici e dei servizi

#### **5.7. Divieto di svolgere attività incompatibili a seguito della cessazione del rapporto di lavoro**

La legge 190/2012 ha integrato l'art. 53 del d.lgs. 165/2001 con un nuovo comma il 16-ter per contenere il rischio di situazioni di corruzione connesse all'impiego del dipendente pubblico successivamente alla cessazione del suo rapporto di lavoro.

La norma vieta ai dipendenti che, negli ultimi tre anni di servizio, abbiano esercitato poteri autoritativi o negoziali per conto delle pubbliche amministrazioni, di svolgere, nei tre anni successivi alla cessazione del rapporto di pubblico impiego, attività lavorativa o professionale presso i soggetti privati destinatari dell'attività della pubblica amministrazione svolta attraverso i medesimi poteri.

Eventuali contratti conclusi e gli incarichi conferiti in violazione del divieto sono nulli.

E' fatto divieto ai soggetti privati che li hanno conclusi o conferiti di contrattare con le pubbliche amministrazioni per i successivi tre anni, con obbligo di restituzione dei compensi eventualmente percepiti e accertati ad essi riferiti.

Il rischio valutato dalla norma è che durante il periodo di servizio il dipendente

possa artatamente preconstituirsì delle situazioni lavorative vantaggiose, sfruttare a proprio fine la sua posizione e il suo potere all'interno dell'amministrazione, per poi ottenere contratti di lavoro/collaborazione presso imprese o privati con cui entra in contatto.

La norma limita la libertà negoziale del dipendente per un determinato periodo successivo alla cessazione del rapporto per eliminare la "convenienza" di eventuali accordi fraudolenti.

Pertanto, ogni contraente e appaltatore dell'ente, all'atto della stipulazione del contratto deve rendere una dichiarazione, ai sensi del DPR 445/2000, circa l'inesistenza di contratti di lavoro o rapporti di collaborazione vietati a norma del comma 16-ter del d.lgs. 165/2001 e smi.

#### **5.8. Controlli su ai fini dell'attribuzione degli incarichi e dell'assegnazione ad uffici**

La legge 190/2012 ha introdotto delle misure di prevenzione di carattere soggettivo, che anticipano la tutela al momento della formazione degli organi deputati ad assumere decisioni e ad esercitare poteri nelle amministrazioni.

L'art. 35-bis del d.lgs. 165/2001 pone condizioni ostative per la partecipazione a commissioni di concorso o di gara e per lo svolgimento di funzioni direttive in riferimento agli uffici considerati a più elevato rischio di corruzione.

La norma in particolare prevede che coloro che siano stati condannati, anche con sentenza non passata in giudicato, per i reati previsti nel Capo I del Titolo II del libro secondo del Codice penale:

- a) non possano fare parte, anche con compiti di segreteria, di commissioni per l'accesso o la selezione a pubblici impieghi;
- b) non possano essere assegnati, anche con funzioni direttive, agli uffici preposti alla gestione delle risorse finanziarie, all'acquisizione di beni, servizi e forniture,
- c) non possano essere assegnati, anche con funzioni direttive, agli uffici preposti alla concessione o all'erogazione di sovvenzioni, contributi, sussidi, ausili finanziari o attribuzioni di vantaggi economici a soggetti pubblici e privati;
- d) non possano fare parte delle commissioni per la scelta del contraente per l'affidamento di lavori, forniture e servizi, per la concessione o l'erogazione di sovvenzioni, contributi, sussidi, ausili finanziari, nonché per l'attribuzione di vantaggi economici di qualunque genere.

Pertanto, ogni commissario e/o responsabile all'atto della designazione sarà tenuto a rendere, ai sensi del DPR 445/2000, una dichiarazione di insussistenza delle condizioni di incompatibilità di cui sopra.

#### **5.9. Misure per la tutela del dipendente che effettua segnalazioni di illecito (whistleblower)**

Il 15 novembre 2017 la Camera ha approvato in via definitiva il disegno di legge n. 3365-B, già licenziato dal Senato il 18 ottobre 2017. La novella reca le



“Disposizioni a tutela degli autori di segnalazioni di condotte illecite nel settore pubblico e privato”.

Per le amministrazioni pubbliche non si tratta di una vera e propria novità, dato che l'art. 54-bis del d.lgs. 165/2001 disciplinava il “whistleblowing” sin dal 2012, anno in cui la legge “anticorruzione” n. 190/2012 ha introdotto tale disposizione nell’ordinamento italiano.

La nuova legge sul whistleblowing ha riscritto l'art. 54-bis.

Secondo la nuova disposizione il pubblico dipendente che, “nell'interesse dell'integrità della pubblica amministrazione”, segnala al responsabile della prevenzione della corruzione e della trasparenza, oppure all'ANAC, o all'autorità giudiziaria ordinaria o contabile, “condotte illecite di cui è venuto a conoscenza in ragione del proprio rapporto di lavoro non può essere sanzionato, demansionato, licenziato, trasferito, o sottoposto ad altra misura organizzativa avente effetti negativi, diretti o indiretti, sulle condizioni di lavoro determinata dalla segnalazione”.

Secondo il nuovo art. 54-bis e come previsto nel PNA 2013 (Allegato 1 paragrafo B.12) sono accordate al whistleblower le seguenti garanzie:

- a) la tutela dell'anonimato;
- b) il divieto di discriminazione;
- c) la previsione che la denuncia sia sottratta al diritto di accesso.

L'art. 54-bis delinea una “protezione generale ed astratta” che, secondo ANAC, deve essere completata con concrete misure di tutela del dipendente. Tutela che, in ogni caso, deve essere assicurata da tutti i soggetti che ricevono la segnalazione.

Il Piano nazionale anticorruzione prevede, tra azioni e misure generali per la prevenzione della corruzione e, in particolare, fra quelle obbligatorie, che le amministrazioni pubbliche debbano tutelare il dipendente che segnala condotte illecite.

Il PNA impone alle pubbliche amministrazioni, di cui all’art. 1 co. 2 del d.lgs. 165/2001, l’assunzione dei “necessari accorgimenti tecnici per dare attuazione alla tutela del dipendente che effettua le segnalazioni”.

Le misure di tutela del whistleblower devono essere implementate, “con tempestività”, attraverso il Piano triennale di prevenzione della corruzione (PTPC).

I soggetti destinatari delle segnalazioni sono tenuti al segreto ed al massimo riserbo. La ratio della norma è quella di evitare che il dipendente ometta di effettuare segnalazioni di illecito per il timore di subire conseguenze pregiudizievoli.

L'identità del segnalante deve essere protetta in ogni contesto successivo alla segnalazione.

La tutela dell'anonimato, prevista dalla norma, non è sinonimo di accettazione di segnalazione anonima. La misura di tutela introdotta dalla disposizione si riferisce al caso della segnalazione proveniente da dipendenti individuabili e

riconoscibili. Resta fermo restando che l'amministrazione deve prendere in considerazione anche segnalazioni anonime, ove queste si presentino adeguatamente circostanziate e rese con dovizia di particolari, siano tali cioè da far emergere fatti e situazioni relazionandoli a contesti determinati (es.: indicazione di nominativi o qualifiche particolari, menzione di uffici specifici, procedimenti o eventi particolari, ecc.).

Le disposizioni a tutela dell'anonimato e di esclusione dell'accesso documentale non possono comunque essere riferibili a casi in cui, in seguito a disposizioni di legge speciale, l'anonimato non può essere opposto, ad esempio indagini penali, tributarie o amministrative, ispezioni, ecc.

#### **5.10. Protocolli di legalità**

I patti d'integrità ed i protocolli di legalità sono un complesso di condizioni la cui accettazione viene configurata dall'ente, in qualità di stazione appaltante, come presupposto necessario e condizionante la partecipazione dei concorrenti ad una gara di appalto.

Il patto di integrità è un documento che la stazione appaltante richiede ai partecipanti alle gare.

Permette un controllo reciproco e sanzioni per il caso in cui qualcuno dei partecipanti cerchi di eluderlo.

Si tratta quindi di un complesso di regole di comportamento finalizzate alla prevenzione del fenomeno corruttivo e volte a valorizzare comportamenti eticamente adeguati per tutti i concorrenti.

L'AVCP con determinazione 4/2012 si era pronunciata sulla legittimità di inserire clausole contrattuali che impongono obblighi in materia di contrasto delle infiltrazioni criminali negli appalti nell'ambito di protocolli di legalità/patti di integrità.

Nella determinazione 4/2012 l'AVCP precisava che "mediante l'accettazione delle clausole sancite nei protocolli di legalità al momento della presentazione della domanda di partecipazione e/o dell'offerta, infatti, l'impresa concorrente accetta, in realtà, regole che rafforzano comportamenti già doverosi per coloro che sono ammessi a partecipare alla gara e che prevedono, in caso di violazione di tali doveri, sanzioni di carattere patrimoniale, oltre alla conseguenza, comune a tutte le procedure concorsuali, della estromissione dalla gara (cfr. Cons. St., sez. VI, 8 maggio 2012, n. 2657; Cons. St., 9 settembre 2011, n. 5066)".

Il Comune aderisce ai patti proposti dalla Prefettura competente per territorio.

#### **5.11. Monitoraggio del rispetto dei termini per la conclusione dei procedimenti.**

Il controllo viene esercitato da ciascuna Po.

#### **5.12. Iniziative previste nell'ambito dell'erogazione di sovvenzioni, contributi, sussidi e vantaggi economici di qualunque genere**

Le Sovvenzioni, contributi, sussidi, ausili finanziari, nonché attribuzioni di

vantaggi economici di qualunque genere, sono elargiti esclusivamente alle condizioni e secondo la disciplina del regolamento comunale adottato e previsto dall'art. 12 della legge 241/1990.

Ogni provvedimento d'attribuzione/elargizione è prontamente pubblicato sul sito istituzionale dell'ente nella sezione "amministrazione trasparente", oltre che all'albo online e nella sezione "determinazioni/deliberazioni".

Iniziative previste nell'ambito di concorsi e selezione del personale

I concorsi e le procedure selettive si svolgono secondo le prescrizioni del d.lgs. 165/2001 e dal Regolamento interno del Comuni e che disciplina i concorsi e le mobilità

### **5.13 Monitoraggio sull'attuazione del PTPC**

Il monitoraggio circa l'applicazione del presente PTPC è svolto dal Responsabile della prevenzione della corruzione unitamente alle Posizioni organizzative

### **5.14 Vigilanza su enti controllati e partecipati**

A norma della deliberazione ANAC, n. 1134/2017, sulle "Nuove linee guida per l'attuazione della normativa in materia di prevenzione della corruzione e trasparenza da parte delle società e degli enti di diritto privato controllati e partecipati dalle pubbliche amministrazioni e dagli enti pubblici economici" (pag. 45), in materia di prevenzione della corruzione, gli enti di diritto privato in controllo pubblico e necessario che:

- adottino il modello di cui al d.lgs. 231/2001;
- provvedano alla nomina del Responsabile anticorruzione e per la trasparenza. L'ente verifica tali adempimenti per il tramite dell'ufficio che si occupa dei rapporti con le società partecipate.

Sotto sezione livello 1	Sotto sezione livello 2	Normativa	Singolo obbligo	Contenuti dell'obbligo	Aggiornamento	Ufficio responsabile
A	B	C	D	E	F	G
<b>Disposizioni generali</b>	Piano triennale per la prevenzione della corruzione e della trasparenza	Art. 10, c. 8, lett. a), d.lgs. n. 33/2013	Piano triennale per la prevenzione della corruzione e della trasparenza (PTPCT)	Piano triennale per la prevenzione della corruzione e della trasparenza e suoi allegati, le misure integrative di prevenzione della corruzione individuate ai sensi dell'articolo 1, comma 2-bis della legge n. 190 del 2012, (MOG 231) ( <a href="#">link alla sotto-sezione Altri contenuti/ Anticorruzione</a> )	Annuale	Responsabile Area affari generali Responsabile anticorruzione
	Atti generali	Art. 12, c. 1, d.lgs. n. 33/2013	Riferimenti normativi su organizzazione e attività	Riferimenti normativi con i relativi <i>link</i> alle norme di legge statale pubblicate nella banca dati "Normattiva" che regolano l'istituzione, l'organizzazione e l'attività delle pubbliche amministrazioni	Tempestivo (ex art. 8, d.lgs. n. 33/2013)	Segretario comunale
			Atti amministrativi generali	Direttive, circolari, programmi, istruzioni e ogni atto che dispone in generale sulla organizzazione, sulle funzioni, sugli obiettivi, sui procedimenti, ovvero nei quali si determina l'interpretazione di norme giuridiche che riguardano o dettano disposizioni per l'applicazione di esse	Tempestivo (ex art. 8, d.lgs. n. 33/2013)	Segretario comunale
			Documenti di programmazione strategico-gestionale	Direttive ministri, documento di programmazione, obiettivi strategici in materia di prevenzione della corruzione e trasparenza	Tempestivo (ex art. 8, d.lgs. n. 33/2013)	Responsabile Area affari generali Responsabile anticorruzione

	Art. 55, c. 2, d.lgs. n. 165/2001 Art. 12, c. 1, d.lgs. n. 33/2013	Codice disciplinare e codice di condotta	Codice disciplinare, recante l'indicazione delle infrazioni del codice disciplinare e relative sanzioni (pubblicazione on line in alternativa all'affissione in luogo accessibile a tutti - art. 7, l. n. 300/1970) Codice di condotta inteso quale codice di comportamento	Tempestivo	Responsabile risorse umane
Oneri informativi per cittadini e imprese	Art. 12, c. 1-bis, d.lgs. n. 33/2013	Scadenario obblighi amministrativi	Scadenario con l'indicazione delle date di efficacia dei nuovi obblighi amministrativi a carico di cittadini e imprese introdotti dalle amministrazioni secondo le modalità definite con DPCM 8 novembre 2013	Tempestivo	Responsabile anticorruzione Responsabile tributi local
	Art. 34, d.lgs. n. 33/2013	Oneri informativi per cittadini e imprese	Regolamenti ministeriali o interministeriali, provvedimenti amministrativi a carattere generale adottati dalle amministrazioni dello Stato per regolare l'esercizio di poteri autorizzatori, concessori o certificatori, nonché l'accesso ai servizi pubblici ovvero la concessione di benefici con allegato elenco di tutti gli oneri informativi gravanti sui cittadini e sulle imprese introdotti o eliminati con i medesimi atti	Dati non più soggetti a pubblicazione e obbligatoria ai sensi del d.lgs. 97/2016	
Burocrazia zero	Art. 37, c. 3, d.l. n. 69/2013	Burocrazia zero	Casi in cui il rilascio delle autorizzazioni di competenza è sostituito da una comunicazione dell'interessato	Dati non più soggetti a pubblicazione e obbligatoria	

		Art. 37, c. 3-bis, d.l. n. 69/2013	Attività soggette a controllo	Elenco delle attività delle imprese soggette a controllo (ovvero per le quali le pubbliche amministrazioni competenti ritengono necessarie l'autorizzazione, la segnalazione certificata di inizio attività o la mera comunicazione)	ai sensi del d.lgs. 10/2016	
<b>Organizzazione</b>	Titolari di incarichi politici, di amministrazione, di direzione o di governo	Art. 13, c. 1, lett. a), d.lgs. n. 33/2013		Organi di indirizzo politico e di amministrazione e gestione, con l'indicazione delle rispettive competenze	Tempestivo (ex art. 8, d.lgs. n. 33/2013)	Responsabile affari generali
		Art. 14, c. 1, lett. a), d.lgs. n. 33/2013	Titolari di incarichi politici di cui all'art. 14, co. 1, del dlgs n. 33/2013  (da pubblicare in tabelle)	Atto di nomina o di proclamazione, con l'indicazione della durata dell'incarico o del mandato elettivo	Tempestivo (ex art. 8, d.lgs. n. 33/2013)	Responsabile affari generali
		Art. 14, c. 1, lett. b), d.lgs. n. 33/2013		Curriculum vitae	Tempestivo (ex art. 8, d.lgs. n. 33/2013)	Responsabile affari generali
		Art. 14, c. 1, lett. c), d.lgs. n. 33/2013		Compensi di qualsiasi natura connessi all'assunzione della carica	Tempestivo (ex art. 8, d.lgs. n. 33/2013)	Responsabile affari generali
				Importi di viaggi di servizio e missioni pagati con fondi pubblici	Tempestivo (ex art. 8, d.lgs. n. 33/2013)	Responsabile affari generali
		Art. 14, c. 1, lett. d), d.lgs. n. 33/2013		Dati relativi all'assunzione di altre cariche, presso enti pubblici o privati, e relativi compensi a qualsiasi titolo corrisposti	Tempestivo (ex art. 8, d.lgs. n. 33/2013)	Responsabile affari generali

	Art. 14, c. 1, lett. e), d.lgs. n. 33/2013	Altri eventuali incarichi con oneri a carico della finanza pubblica e indicazione dei compensi spettanti	Tempestivo (ex art. 8, d.lgs. n. 33/2013)	Responsabile affari generali
	Art. 14, c. 1, lett. f), d.lgs. n. 33/2013 Art. 2, c. 1, punto 1, l. n. 441/1982	1) dichiarazione concernente diritti reali su beni immobili e su beni mobili iscritti in pubblici registri, titolarità di imprese, azioni di società, quote di partecipazione a società, esercizio di funzioni di amministratore o di sindaco di società, con l'apposizione della formula «sul mio onore affermo che la dichiarazione corrisponde al vero» [Per il soggetto, il coniuge non separato e i parenti entro il secondo grado, ove gli stessi vi consentano (NB: dando eventualmente evidenza del mancato consenso) e riferita al momento dell'assunzione dell'incarico]	Nessuno (va presentata una sola volta entro 3 mesi dalla elezione, dalla nomina o dal conferiment o dell'incarico e resta pubblicata fino alla cessazione dell'incarico o del mandato).	Responsabile affari generali
	Art. 14, c. 1, lett. f), d.lgs. n. 33/2013 Art. 2, c. 1, punto 2, l. n. 441/1982	2) copia dell'ultima dichiarazione dei redditi soggetti all'imposta sui redditi delle persone fisiche [Per il soggetto, il coniuge non separato e i parenti entro il secondo grado, ove gli stessi vi consentano (NB: dando eventualmente evidenza del mancato consenso)] (NB: è necessario limitare, con appositi accorgimenti a cura dell'interessato o della amministrazione, la pubblicazione dei	Entro 3 mesi dalla elezione, dalla nomina o dal conferiment o dell'incarico	Responsabile affari generali

		dati sensibili)		
Art. 14, c. 1, lett. f), d.lgs. n. 33/2013 Art. 2, c. 1, punto 3, l. n. 441/1982		3) dichiarazione concernente le spese sostenute e le obbligazioni assunte per la propaganda elettorale ovvero attestazione di essersi avvalsi esclusivamente di materiali e di mezzi propagandistici predisposti e messi a disposizione dal partito o dalla formazione politica della cui lista il soggetto ha fatto parte, con l'apposizione della formula «sul mio onore affermo che la dichiarazione corrisponde al vero» (con allegate copie delle dichiarazioni relative a finanziamenti e contributi per un importo che nell'anno superi 5.000 €)	Tempestivo (ex art. 8, d.lgs. n. 33/2013)	Responsabile affari generali
Art. 14, c. 1, lett. f), d.lgs. n. 33/2013 Art. 3, l. n. 441/1982		4) attestazione concernente le variazioni della situazione patrimoniale intervenute nell'anno precedente e copia della dichiarazione dei redditi [Per il soggetto, il coniuge non separato e i parenti entro il secondo grado, ove gli stessi vi consentano (NB: dando eventualmente evidenza del mancato consenso)]	Annuale	Responsabile affari generali
Art. 14, c. 1, lett. a), d.lgs. n. 33/2013	Titolari di incarichi di amministrazione, di direzione o di governo di cui	Atto di nomina o di proclamazione, con l'indicazione della durata dell'incarico o del mandato elettivo	Tempestivo (ex art. 8, d.lgs. n. 33/2013)	Responsabile affari generali
Art. 14, c. 1, lett. b), d.lgs. n.	all'art. 14, co. 1-bis, del dlgs n.	Curriculum vitae	Tempestivo (ex art. 8, d.lgs. n.	Responsabile affari generali



33/2013	33/2013	33/2013	33/2013	33/2013	Responsabile affari generali
Art. 14, c. 1, lett. c), d.lgs. n. 33/2013	Compensi di qualsiasi natura connessi all'assunzione della carica	Tempestivo (ex art. 8, d.lgs. n. 33/2013)	Responsabile affari generali	Tempestivo (ex art. 8, d.lgs. n. 33/2013)	Responsabile affari generali
Art. 14, c. 1, lett. d), d.lgs. n. 33/2013	Importi di viaggi di servizio e missioni pagati con fondi pubblici	Tempestivo (ex art. 8, d.lgs. n. 33/2013)	Responsabile affari generali	Tempestivo (ex art. 8, d.lgs. n. 33/2013)	Responsabile affari generali
Art. 14, c. 1, lett. e), d.lgs. n. 33/2013	Dati relativi all'assunzione di altre cariche, presso enti pubblici o privati, e relativi compensi a qualsiasi titolo corrisposti	Tempestivo (ex art. 8, d.lgs. n. 33/2013)	Responsabile affari generali	Tempestivo (ex art. 8, d.lgs. n. 33/2013)	Responsabile affari generali
Art. 14, c. 1, lett. f), d.lgs. n. 33/2013	Altri eventuali incarichi con oneri a carico della finanza pubblica e indicazione dei compensi spettanti	Tempestivo (ex art. 8, d.lgs. n. 33/2013)	Responsabile affari generali	Tempestivo (ex art. 8, d.lgs. n. 33/2013)	Responsabile affari generali
Art. 14, c. 1, lett. f), d.lgs. n. 33/2013 Art. 2, c. 1, punto 1, l. n. 441/1982	1) dichiarazione concernente diritti reali su beni immobili e su beni mobili iscritti in pubblici registri, titolarità di imprese, azioni di società, quote di partecipazione a società, esercizio di funzioni di amministratore o di sindaco di società, con l'apposizione della formula «sul mio onore affermo che la dichiarazione corrisponde al vero» [Per il soggetto, il coniuge non separato e i parenti entro il secondo grado, ove gli stessi vi consentano (NB: dando eventualmente evidenza del mancato consenso) e riferita al momento dell'assunzione dell'incarico]	Nessuno (va presentata una sola volta entro 3 mesi dalla elezione, dalla nomina o dal conferimento dell'incarico e resta pubblicata	Responsabile affari generali	Nessuno (va presentata una sola volta entro 3 mesi dalla elezione, dalla nomina o dal conferimento dell'incarico e resta pubblicata	Responsabile affari generali

			fino alla cessazione dell'incarico o del mandato).	
Art. 14, c. 1, lett. f), d.lgs. n. 33/2013 Art. 2, c. 1, punto 2, l. n. 441/1982		2) copia dell'ultima dichiarazione dei redditi soggetti all'imposta sui redditi delle persone fisiche [Per il soggetto, il coniuge non separato e i parenti entro il secondo grado, ove gli stessi vi consentano (NB: dando eventualmente evidenza del mancato consenso)] (NB: è necessario limitare, con appositi accorgimenti a cura dell'interessato o della amministrazione, la pubblicazione dei dati sensibili)	Entro 3 mesi dalla elezione, dalla nomina o dal conferimento dell'incarico	Responsabile affari generali
Art. 14, c. 1, lett. f), d.lgs. n. 33/2013 Art. 2, c. 1, punto 3, l. n. 441/1982		3) dichiarazione concernente le spese sostenute e le obbligazioni assunte per la propaganda elettorale ovvero attestazione di essersi avvalsi esclusivamente di materiali e di mezzi propagandistici predisposti e messi a disposizione dal partito o dalla formazione politica della cui lista il soggetto ha fatto parte, con l'apposizione della formula «sul mio onore affermo che la dichiarazione corrisponde al vero» (con allegate copie delle dichiarazioni relative a finanziamenti e contributi per un importo che nell'anno superi 5.000 €)	Tempestivo (ex art. 8, d.lgs. n. 33/2013)	Responsabile affari generali

Art. 14, c. 1, lett. f), d.lgs. n. 33/2013 Art. 3, l. n. 441/1982		4) attestazione concernente le variazioni della situazione patrimoniale intervenute nell'anno precedente e copia della dichiarazione dei redditi [Per il soggetto, il coniuge non separato e i parenti entro il secondo grado, ove gli stessi vi consentano (NB: dando eventualmente evidenza del mancato consenso)]	Annuale	Responsabile affari generali
Art. 14, c. 1, lett. a), d.lgs. n. 33/2013	Cessati dall'incarico (documentazione da pubblicare sul sito web)	Atto di nomina, con l'indicazione della durata dell'incarico	Nessuno	Responsabile affari generali
Art. 14, c. 1, lett. b), d.lgs. n. 33/2013		Curriculum vitae	Nessuno	Responsabile affari generali
Art. 14, c. 1, lett. c), d.lgs. n. 33/2013		Compensi di qualsiasi natura connessi all'assunzione della carica	Nessuno	Responsabile affari generali
		Importi di viaggi di servizio e missioni pagati con fondi pubblici	Nessuno	Responsabile affari generali
Art. 14, c. 1, lett. d), d.lgs. n. 33/2013		Dati relativi all'assunzione di altre cariche, presso enti pubblici o privati, e relativi compensi a qualsiasi titolo corrisposti	Nessuno	Responsabile affari generali
Art. 14, c. 1, lett. e), d.lgs. n. 33/2013		Altri eventuali incarichi con oneri a carico della finanza pubblica e indicazione dei compensi spettanti	Nessuno	Responsabile affari generali

<p>Art. 14, c. 1, lett. f), d.lgs. n. 33/2013 Art. 2, c. 1, punto 2, l. n. 441/1982</p>	<p>1) copie delle dichiarazioni dei redditi riferiti al periodo dell'incarico; 2) copia della dichiarazione dei redditi successiva al termine dell'incarico o carica, entro un mese dalla scadenza del termine di legge per la presentazione della dichiarazione [Per il soggetto, il coniuge non separato e i parenti entro il secondo grado, ove gli stessi vi consentano (NB: dando eventualmente evidenza del mancato consenso)] (NB: è necessario limitare, con appositi accorgimenti a cura dell'interessato o della amministrazione, la pubblicazione dei dati sensibili)</p>	<p>Nessuno</p>	<p>Responsabile affari generali</p>
<p>Art. 14, c. 1, lett. f), d.lgs. n. 33/2013 Art. 2, c. 1, punto 3, l. n. 441/1982</p>	<p>3) dichiarazione concernente le spese sostenute e le obbligazioni assunte per la propaganda elettorale ovvero attestazione di essersi avvalsi esclusivamente di materiali e di mezzi propagandistici predisposti e messi a disposizione dal partito o dalla formazione politica della cui lista il soggetto ha fatto parte con riferimento al periodo dell'incarico (con allegate copie delle dichiarazioni relative a finanziamenti e contributi per un importo che nell'anno superi 5.000 €)</p>	<p>Nessuno</p>	<p>Responsabile affari generali</p>
<p>Art. 14, c. 1, lett. f), d.lgs. n. 33/2013 Art. 4, l. n. 441/1982</p>	<p>4) dichiarazione concernente le variazioni della situazione patrimoniale intervenute dopo l'ultima attestazione [Per il soggetto, il coniuge non separato e i parenti entro il secondo grado, ove gli stessi vi consentano (NB: dando eventualmente evidenza del mancato consenso)]</p>	<p>Nessuno (va presentata una sola volta entro 3 mesi dalla cessazione dell'</p>	<p>Responsabile affari generali</p>

				incarico).	
Sanzioni per mancata comunicazione dei dati	Art. 47, c. 1, d.lgs. n. 33/2013	Sanzioni per mancata o incompleta comunicazione dei dati da parte dei titolari di incarichi politici, di amministrazione, di direzione o di governo	Provvedimenti sanzionatori a carico del responsabile della mancata o incompleta comunicazione dei dati di cui all'articolo 14, concernenti la situazione patrimoniale complessiva del titolare dell'incarico al momento dell'assunzione della carica, la titolarità di imprese, le partecipazioni azionarie proprie nonchè tutti i compensi cui dà diritto l'assunzione della carica	Tempestivo (ex art. 8, d.lgs. n. 33/2013)	Responsabile anticorruzione
		Atti degli organi di controllo	Atti e relazioni degli organi di controllo	Tempestivo (ex art. 8, d.lgs. n. 33/2013)	
Articolazione degli uffici	Art. 13, c. 1, lett. b), d.lgs. n. 33/2013	Articolazione degli uffici	Indicazione delle competenze di ciascun ufficio, anche di livello dirigenziale non generale, i nomi dei dirigenti responsabili dei singoli uffici	Tempestivo (ex art. 8, d.lgs. n. 33/2013)	Responsabile risorse umane
	Art. 13, c. 1, lett. c), d.lgs. n. 33/2013	Organigramma (da pubblicare sotto forma di organigramma, in modo tale che a	Illustrazione in forma semplificata, ai fini della piena accessibilità e comprensibilità dei dati, dell'organizzazione dell'amministrazione, mediante l'organigramma o analoghe rappresentazioni grafiche	Tempestivo (ex art. 8, d.lgs. n. 33/2013)	Responsabile risorse umane

		Art. 13, c. 1, lett. b), d.lgs. n. 33/2013	ciascun ufficio sia assegnato un link ad una pagina contenente tutte le informazioni previste dalla norma)	Nomi dei dirigenti responsabili dei singoli uffici	Tempestivo (ex art. 8, d.lgs. n. 33/2013)	Responsabile risorse umane
	Telefono e posta elettronica	Art. 13, c. 1, lett. d), d.lgs. n. 33/2013	Telefono e posta elettronica	Elenco completo dei numeri di telefono e delle caselle di posta elettronica istituzionali e delle caselle di posta elettronica certificata dedicate, cui il cittadino possa rivolgersi per qualsiasi richiesta inerente i compiti istituzionali	Tempestivo (ex art. 8, d.lgs. n. 33/2013)	Responsabile ced (per e.mail) Responsabile Patrimonio per telefoni
<b>Consulenti e collaboratori</b>	Titolari di incarichi di collaborazione o consulenza	Art. 15, c. 2, d.lgs. n. 33/2013	Consulenti e collaboratori  (da pubblicare in tabelle)	Estremi degli atti di conferimento di incarichi di collaborazione o di consulenza a soggetti esterni a qualsiasi titolo (compresi quelli affidati con contratto di collaborazione coordinata e continuativa) con indicazione dei soggetti percettori, della ragione dell'incarico e dell'ammontare erogato	Tempestivo (ex art. 8, d.lgs. n. 33/2013)	Ciascun responsabile di settore conferente l'incarico
				Per ciascun titolare di incarico:		
		Art. 15, c. 1, lett. b), d.lgs. n. 33/2013		1) curriculum vitae, redatto in conformità al vigente modello europeo	Tempestivo (ex art. 8, d.lgs. n. 33/2013)	Ciascun responsabile di settore conferente l'incarico
		Art. 15, c. 1, lett. c), d.lgs. n. 33/2013		2) dati relativi allo svolgimento di incarichi o alla titolarità di cariche in enti di diritto privato regolati o finanziati dalla pubblica amministrazione o allo svolgimento di attività professionali	Tempestivo (ex art. 8, d.lgs. n. 33/2013)	Ciascun responsabile di settore conferente l'incarico

		Art. 15, c. 1, lett. d), d.lgs. n. 33/2013		3) compensi comunque denominati, relativi al rapporto di lavoro, di consulenza o di collaborazione (compresi quelli affidati con contratto di collaborazione coordinata e continuativa), con specifica evidenza delle eventuali componenti variabili o legate alla valutazione del risultato	Tempestivo (ex art. 8, d.lgs. n. 33/2013)	Ciascun responsabile di settore conferente l'incarico
		Art. 15, c. 2, d.lgs. n. 33/2013 Art. 53, c. 14, d.lgs. n. 165/2001		Tabelle relative agli elenchi dei consulenti con indicazione di oggetto, durata e compenso dell'incarico (comunicate alla Funzione pubblica)	Tempestivo (ex art. 8, d.lgs. n. 33/2013)	Ciascun responsabile di settore conferente l'incarico
		Art. 53, c. 14, d.lgs. n. 165/2001		Attestazione dell'avvenuta verifica dell'insussistenza di situazioni, anche potenziali, di conflitto di interesse	Tempestivo	Ciascun responsabile di settore conferente l'incarico
<b>Personale</b>	Titolari di incarichi dirigenziali amministrativi di vertice		Incarichi amministrativi di vertice (da pubblicare in tabelle)	Per ciascun titolare di incarico:		
		Art. 14, c. 1, lett. a) e c. 1-bis, d.lgs. n. 33/2013		Atto di conferimento, con l'indicazione della durata dell'incarico	Tempestivo (ex art. 8, d.lgs. n. 33/2013)	Responsabile risorse umane
		Art. 14, c. 1, lett. b) e c. 1-bis, d.lgs. n. 33/2013		Curriculum vitae, redatto in conformità al vigente modello europeo	Tempestivo (ex art. 8, d.lgs. n. 33/2013)	Responsabile risorse umane

	Art. 14, c. 1, lett. c) e c. 1-bis, d.lgs. n. 33/2013	Compensi di qualsiasi natura connessi all'assunzione dell'incarico (con specifica evidenza delle eventuali componenti variabili o legate alla valutazione del risultato)	Tempestivo (ex art. 8, d.lgs. n. 33/2013)	Responsabile risorse umane
	Art. 14, c. 1, lett. d) e c. 1-bis, d.lgs. n. 33/2013	Importi di viaggi di servizio e missioni pagati con fondi pubblici	Tempestivo (ex art. 8, d.lgs. n. 33/2013)	Responsabile risorse umane
	Art. 14, c. 1, lett. e) e c. 1-bis, d.lgs. n. 33/2013	Dati relativi all'assunzione di altre cariche, presso enti pubblici o privati, e relativi compensi a qualsiasi titolo corrisposti	Tempestivo (ex art. 8, d.lgs. n. 33/2013)	Responsabile risorse umane
	Art. 14, c. 1, lett. f) e c. 1-bis, d.lgs. n. 33/2013 Art. 2, c. 1, punto 1, l. n. 441/1982	Altri eventuali incarichi con oneri a carico della finanza pubblica e indicazione dei compensi spettanti	Tempestivo (ex art. 8, d.lgs. n. 33/2013)	Responsabile risorse umane
		1) dichiarazione concernente diritti reali su beni immobili e su beni mobili iscritti in pubblici registri, titolarità di imprese, azioni di società, quote di partecipazione a società, esercizio di funzioni di amministratore o di sindaco di società, con l'apposizione della formula «sul mio onore affermo che la dichiarazione corrisponde al vero» [Per il soggetto, il coniuge non separato e i parenti entro il secondo grado, ove gli stessi vi consentano (NB: dando eventualmente evidenza del mancato consenso) e riferita al momento dell'assunzione dell'incarico]	Nessuno (va presentata una sola volta entro 3 mesi dalla elezione, dalla nomina o dal conferimento o dell'incarico e resta pubblicata	Responsabile risorse umane



				fino alla cessazione dell'incarico o del mandato).	
	Art. 14, c. 1, lett. f) e c. 1-bis, d.lgs. n. 33/2013 Art. 2, c. 1, punto 2, l. n. 441/1982	2) copia dell'ultima dichiarazione dei redditi soggetti all'imposta sui redditi delle persone fisiche [Per il soggetto, il coniuge non separato e i parenti entro il secondo grado, ove gli stessi vi consentano (NB: dando eventualmente evidenza del mancato consenso)] (NB: è necessario limitare, con appositi accorgimenti a cura dell'interessato o della amministrazione, la pubblicazione dei dati sensibili)	Entro 3 mesi della nomina o dal conferimento o dell'incarico	Responsabile risorse umane	
	Art. 14, c. 1, lett. f) e c. 1-bis, d.lgs. n. 33/2013 Art. 3, l. n. 441/1982	3) attestazione concernente le variazioni della situazione patrimoniale intervenute nell'anno precedente e copia della dichiarazione dei redditi [Per il soggetto, il coniuge non separato e i parenti entro il secondo grado, ove gli stessi vi consentano (NB: dando eventualmente evidenza del mancato consenso)]	Annuale	Responsabile risorse umane	
	Art. 20, c. 3, d.lgs. n. 39/2013	Dichiarazione sulla insussistenza di una delle cause di inconferibilità dell'incarico	Tempestivo (art. 20, c. 1, d.lgs. n. 39/2013)	Responsabile risorse umane	

	Art. 20, c. 3, d.lgs. n. 39/2013		Dichiarazione sulla insussistenza di una delle cause di incompatibilità al conferimento dell'incarico	Annuale (art. 20, c. 2, d.lgs. n. 39/2013)	Responsabile risorse umane
	Art. 14, c. 1-ter, secondo periodo, d.lgs. n. 33/2013		Ammontare complessivo degli emolumenti percepiti a carico della finanza pubblica	Annuale (non oltre il 30 marzo)	Responsabile risorse umane
Titolari di incarichi dirigenziali (dirigenti non generali)		Incarichi dirigenziali, a qualsiasi titolo conferiti, ivi inclusi quelli conferiti discrezionalmente dall'organo di indirizzo politico senza procedure pubbliche di selezione e titolari di posizione organizzativa con funzioni dirigenziali  (da pubblicare in tabelle che distinguano le seguenti	Per ciascun titolare di incarico:		
	Art. 14, c. 1, lett. a) e c. 1-bis, d.lgs. n. 33/2013		Atto di conferimento, con l'indicazione della durata dell'incarico	Tempestivo (ex art. 8, d.lgs. n. 33/2013)	Responsabile risorse umane
	Art. 14, c. 1, lett. b) e c. 1-bis, d.lgs. n. 33/2013		Curriculum vitae, redatto in conformità al vigente modello europeo	Tempestivo (ex art. 8, d.lgs. n. 33/2013)	Responsabile risorse umane
	Art. 14, c. 1, lett. c) e c. 1-bis, d.lgs. n.		Compensi di qualsiasi natura connessi all'assunzione dell'incarico (con specifica evidenza delle eventuali componenti variabili o legate alla valutazione del risultato)	Tempestivo (ex art. 8, d.lgs. n. 33/2013)	Responsabile risorse umane

	33/2013	situazioni: dirigenti, dirigenti individuati discrezionalmente,	Importi di viaggi di servizio e missioni pagati con fondi pubblici	Tempestivo (ex art. 8, d.lgs. n. 33/2013)	Responsabile risorse umane
	Art. 14, c. 1, lett. d) e c. 1-bis, d.lgs. n. 33/2013	titolari di posizione organizzativa con funzioni dirigenziali)	Dati relativi all'assunzione di altre cariche, presso enti pubblici o privati, e relativi compensi a qualsiasi titolo corrisposti	Tempestivo (ex art. 8, d.lgs. n. 33/2013)	Responsabile risorse umane
	Art. 14, c. 1, lett. e) e c. 1-bis, d.lgs. n. 33/2013		Altri eventuali incarichi con oneri a carico della finanza pubblica e indicazione dei compensi spettanti	Tempestivo (ex art. 8, d.lgs. n. 33/2013)	Responsabile risorse umane
	Art. 14, c. 1, lett. f) e c. 1-bis, d.lgs. n. 33/2013 Art. 2, c. 1, punto 1, l. n. 441/1982		1) dichiarazione concernente diritti reali su beni immobili e su beni mobili iscritti in pubblici registri, titolarità di imprese, azioni di società, quote di partecipazione a società, esercizio di funzioni di amministratore o di sindaco di società, con l'apposizione della formula «sul mio onore affermo che la dichiarazione corrisponde al vero» [Per il soggetto, il coniuge non separato e i parenti entro il secondo grado, ove gli stessi vi consentano (NB: dando eventualmente evidenza del mancato consenso) e riferita al momento dell'assunzione dell'incarico]	Nessuno (va presentata una sola volta entro 3 mesi dalla elezione, dalla nomina o dal conferiment o dell'incarico e resta pubblicata fino alla cessazione dell'incarico o del	Responsabile risorse umane

			mandato).	
	Art. 14, c. 1, lett. f) e c. 1-bis, d.lgs. n. 33/2013 Art. 2, c. 1, punto 2, l. n. 441/1982	2) copia dell'ultima dichiarazione dei redditi soggetti all'imposta sui redditi delle persone fisiche [Per il soggetto, il coniuge non separato e i parenti entro il secondo grado, ove gli stessi vi consentano (NB: dando eventualmente evidenza del mancato consenso)] (NB: è necessario limitare, con appositi accorgimenti a cura dell'interessato o della amministrazione, la pubblicazione dei dati sensibili)	Entro 3 mesi della nomina o dal conferimento o dell'incarico	Responsabile risorse umane
	Art. 14, c. 1, lett. f) e c. 1-bis, d.lgs. n. 33/2013 Art. 3, l. n. 441/1982	3) attestazione concernente le variazioni della situazione patrimoniale intervenute nell'anno precedente e copia della dichiarazione dei redditi [Per il soggetto, il coniuge non separato e i parenti entro il secondo grado, ove gli stessi vi consentano (NB: dando eventualmente evidenza del mancato consenso)]	Annuale	Responsabile risorse umane
	Art. 20, c. 3, d.lgs. n. 39/2013	Dichiarazione sulla insussistenza di una delle cause di inconferibilità dell'incarico	Tempestivo (art. 20, c. 1, d.lgs. n. 39/2013)	Responsabile risorse umane
	Art. 20, c. 3, d.lgs. n. 39/2013	Dichiarazione sulla insussistenza di una delle cause di incompatibilità al conferimento dell'incarico	Annuale (art. 20, c. 2, d.lgs. n. 39/2013)	Responsabile risorse umane

	Art. 14, c. 1-ter, secondo periodo, d.lgs. n. 33/2013		Ammontare complessivo degli emolumenti percepiti a carico della finanza pubblica	Annuale (non oltre il 30 marzo)	Responsabile risorse umane
	Art. 15, c. 5, d.lgs. n. 33/2013	Elenco posizioni dirigenziali discrezionali	Elenco delle posizioni dirigenziali, integrato dai relativi titoli e curricula, attribuite a persone, anche esterne alle pubbliche amministrazioni, individuate discrezionalmente dall'organo di indirizzo politico senza procedure pubbliche di selezione	Dati non più soggetti a pubblicazione e obbligatoria ai sensi del d.lgs 97/2016	Responsabile risorse umane
	Art. 19, c. 1-bis, d.lgs. n. 165/2001	Posti di funzione disponibili	Numero e tipologia dei posti di funzione che si rendono disponibili nella dotazione organica e relativi criteri di scelta	Tempestivo	Responsabile risorse umane
	Art. 1, c. 7, d.p.r. n. 108/2004	Ruolo dirigenti	Ruolo dei dirigenti	Annuale	Responsabile risorse umane
	Art. 14, c. 1, lett. a), d.lgs. n. 33/2013	Dirigenti cessati dal rapporto di lavoro (documentazione da pubblicare sul sito web)	Atto di nomina o di proclamazione, con l'indicazione della durata dell'incarico o del mandato elettivo	Nessuno	Responsabile risorse umane
	Art. 14, c. 1, lett. b), d.lgs. n. 33/2013		Curriculum vitae	Nessuno	Responsabile risorse umane
	Art. 14, c. 1, lett. c), d.lgs. n.		Compensi di qualsiasi natura connessi all'assunzione della carica	Nessuno	Responsabile risorse umane
			Importi di viaggi di servizio e missioni pagati	Nessuno	Responsabile

	33/2013	con fondi pubblici		risorse umane
	Art. 14, c. 1, lett. d), d.lgs. n. 33/2013	Dati relativi all'assunzione di altre cariche, presso enti pubblici o privati, e relativi compensi a qualsiasi titolo corrisposti	Nessuno	Responsabile risorse umane
	Art. 14, c. 1, lett. e), d.lgs. n. 33/2013	Altri eventuali incarichi con oneri a carico della finanza pubblica e indicazione dei compensi spettanti	Nessuno	Responsabile risorse umane
	Art. 14, c. 1, lett. f), d.lgs. n. 33/2013 Art. 2, c. 1, punto 2, l. n. 441/1982	1) copie delle dichiarazioni dei redditi riferiti al periodo dell'incarico; 2) copia della dichiarazione dei redditi successiva al termine dell'incarico o carica, entro un mese dalla scadenza del termine di legge per la presentazione della dichiarazione [Per il soggetto, il coniuge non separato e i parenti entro il secondo grado, ove gli stessi vi consentano (NB: dando eventualmente evidenza del mancato consenso)] (NB: è necessario limitare, con appositi accorgimenti a cura dell'interessato o della amministrazione, la pubblicazione dei dati sensibili)	Nessuno	Responsabile risorse umane
	Art. 14, c. 1, lett. f), d.lgs. n. 33/2013 Art. 4, l. n. 441/1982	3) dichiarazione concernente le variazioni della situazione patrimoniale intervenute dopo l'ultima attestazione [Per il soggetto, il coniuge non separato e i parenti entro il secondo grado, ove gli stessi vi consentano (NB: dando eventualmente evidenza del mancato consenso)]	Nessuno (va presentata una sola volta entro 3 mesi dalla cessazione dell'incarico)	Responsabile risorse umane

	Sanzioni per mancata comunicazione dei dati	Art. 47, c. 1, d.lgs. n. 33/2013	Sanzioni per mancata o incompleta comunicazione dei dati da parte dei titolari di incarichi dirigenziali	Provvedimenti sanzionatori a carico del responsabile della mancata o incompleta comunicazione dei dati di cui all'articolo 14, concernenti la situazione patrimoniale complessiva del titolare dell'incarico al momento dell'assunzione della carica, la titolarità di imprese, le partecipazioni azionarie proprie nonchè tutti i compensi cui dà diritto l'assunzione della carica	Tempestivo (ex art. 8, d.lgs. n. 33/2013)	Responsabile risorse umane
	Posizioni organizzative	Art. 14, c. 1-quinquies., d.lgs. n. 33/2013	Posizioni organizzative	Curricula dei titolari di posizioni organizzative redatti in conformità al vigente modello europeo	Tempestivo (ex art. 8, d.lgs. n. 33/2013)	Responsabile risorse umane
	Dotazione organica	Art. 16, c. 1, d.lgs. n. 33/2013	Conto annuale del personale	Conto annuale del personale e relative spese sostenute, nell'ambito del quale sono rappresentati i dati relativi alla dotazione organica e al personale effettivamente in servizio e al relativo costo, con l'indicazione della distribuzione tra le diverse qualifiche e aree professionali, con particolare riguardo al personale assegnato agli uffici di diretta collaborazione con gli organi di indirizzo politico	Annuale (art. 16, c. 1, d.lgs. n. 33/2013)	Responsabile risorse umane
		Art. 16, c. 2, d.lgs. n. 33/2013	Costo personale tempo indeterminato	Costo complessivo del personale a tempo indeterminato in servizio, articolato per aree professionali, con particolare riguardo al personale assegnato agli uffici di diretta collaborazione con gli organi di indirizzo politico	Annuale (art. 16, c. 2, d.lgs. n. 33/2013)	Responsabile risorse umane
	Personale non a tempo	Art. 17, c. 1, d.lgs. n.	Personale non a tempo	Personale con rapporto di lavoro non a tempo indeterminato, ivi compreso il personale	Annuale (art. 17, c. 1,	Responsabile risorse umane

	indeterminato	33/2013	indeterminato (da pubblicare in tabelle)	assegnato agli uffici di diretta collaborazione con gli organi di indirizzo politico	d.lgs. n. 33/2013)	
		Art. 17, c. 2, d.lgs. n. 33/2013	Costo del personale non a tempo indeterminato (da pubblicare in tabelle)	Costo complessivo del personale con rapporto di lavoro non a tempo indeterminato, con particolare riguardo al personale assegnato agli uffici di diretta collaborazione con gli organi di indirizzo politico	Trimestrale (art. 17, c. 2, d.lgs. n. 33/2013)	Responsabile risorse umane
	Tassi di assenza	Art. 16, c. 3, d.lgs. n. 33/2013	Tassi di assenza trimestrali (da pubblicare in tabelle)	Tassi di assenza del personale distinti per uffici di livello dirigenziale	Trimestrale (art. 16, c. 3, d.lgs. n. 33/2013)	Responsabile risorse umane
	Incarichi conferiti e autorizzati ai dipendenti (dirigenti e non dirigenti)	Art. 18, d.lgs. n. 33/2013 Art. 53, c. 14, d.lgs. n. 165/2001	Incarichi conferiti e autorizzati ai dipendenti (dirigenti e non dirigenti) (da pubblicare in tabelle)	Elenco degli incarichi conferiti o autorizzati a ciascun dipendente (dirigente e non dirigente), con l'indicazione dell'oggetto, della durata e del compenso spettante per ogni incarico	Tempestivo (ex art. 8, d.lgs. n. 33/2013)	Responsabile risorse umane
	Contrattazione collettiva	Art. 21, c. 1, d.lgs. n. 33/2013 Art. 47, c. 8, d.lgs. n. 165/2001	Contrattazione collettiva	Riferimenti necessari per la consultazione dei contratti e accordi collettivi nazionali ed eventuali interpretazioni autentiche	Tempestivo (ex art. 8, d.lgs. n. 33/2013)	Responsabile risorse umane



	Contrattazione integrativa	Art. 21, c. 2, d.lgs. n. 33/2013	Contratti integrativi	Contratti integrativi stipulati, con la relazione tecnico-finanziaria e quella illustrativa, certificate dagli organi di controllo (collegio dei revisori dei conti, collegio sindacale, uffici centrali di bilancio o analoghi organi previsti dai rispettivi ordinamenti)	Tempestivo (ex art. 8, d.lgs. n. 33/2013)	Responsabile risorse umane
		Art. 21, c. 2, d.lgs. n. 33/2013 Art. 55, c. 4, d.lgs. n. 150/2009	Costi contratti integrativi	Specifiche informazioni sui costi della contrattazione integrativa, certificate dagli organi di controllo interno, trasmesse al Ministero dell'Economia e delle finanze, che predispone, allo scopo, uno specifico modello di rilevazione, d'intesa con la Corte dei conti e con la Presidenza del Consiglio dei Ministri - Dipartimento della funzione pubblica	Annuale (art. 55, c. 4, d.lgs. n. 150/2009)	Responsabile risorse umane
	OIV	Art. 10, c. 8, lett. c), d.lgs. n. 33/2013 Art. 10, c. 8, lett. c), d.lgs. n. 33/2013 Par. 14.2, delib. CiVIT n. 12/2013	OIV  (da pubblicare in tabelle)	Nominativi	Tempestivo (ex art. 8, d.lgs. n. 33/2013)	Responsabile risorse umane
				Curricula	Tempestivo (ex art. 8, d.lgs. n. 33/2013)	Responsabile risorse umane
				Compensi	Tempestivo (ex art. 8, d.lgs. n. 33/2013)	Responsabile risorse umane
	<b>Bandi di concorso</b>	Art. 19, d.lgs. n. 33/2013	Bandi di concorso  (da pubblicare in tabelle)	Bandi di concorso per il reclutamento, a qualsiasi titolo, di personale presso l'amministrazione nonche' i criteri di valutazione della Commissione e le tracce delle prove scritte	Tempestivo (ex art. 8, d.lgs. n. 33/2013)	Responsabile risorse umane

<b>Performance</b>	Sistema di misurazione e valutazione della Performance	Par. 1, delib. CiVIT n. 104/2010	Sistema di misurazione e valutazione della Performance	Sistema di misurazione e valutazione della Performance (art. 7, d.lgs. n. 150/2009)	Tempestivo	Responsabile risorse umane
	Piano della Performance	Art. 10, c. 8, lett. b), d.lgs. n. 33/2013	Piano della Performance/Piano esecutivo di gestione	Piano della Performance (art. 10, d.lgs. 150/2009) Piano esecutivo di gestione (per gli enti locali) (art. 169, c. 3-bis, d.lgs. n. 267/2000)	Tempestivo (ex art. 8, d.lgs. n. 33/2013)	Responsabile risorse umane
	Relazione sulla Performance		Relazione sulla Performance	Relazione sulla Performance (art. 10, d.lgs. 150/2009)	Tempestivo (ex art. 8, d.lgs. n. 33/2013)	Responsabile risorse umane
	Ammontare complessivo dei premi	Art. 20, c. 1, d.lgs. n. 33/2013	Ammontare complessivo dei premi	Ammontare complessivo dei premi collegati alla performance stanziati	Tempestivo (ex art. 8, d.lgs. n. 33/2013)	Responsabile risorse umane
			(da pubblicare in tabelle)	Ammontare dei premi effettivamente distribuiti	Tempestivo (ex art. 8, d.lgs. n. 33/2013)	Responsabile risorse umane
	Dati relativi ai premi	Art. 20, c. 2, d.lgs. n. 33/2013	Dati relativi ai premi	Criteri definiti nei sistemi di misurazione e valutazione della performance per l'assegnazione del trattamento accessorio	Tempestivo (ex art. 8, d.lgs. n. 33/2013)	Responsabile risorse umane
			(da pubblicare in tabelle)	Distribuzione del trattamento accessorio, in forma aggregata, al fine di dare conto del livello di selettività utilizzato nella distribuzione dei premi e degli incentivi	Tempestivo (ex art. 8, d.lgs. n. 33/2013)	Responsabile risorse umane

				Grado di differenziazione dell'utilizzo della premialità sia per i dirigenti sia per i dipendenti	Tempestivo (ex art. 8, d.lgs. n. 33/2013)	Responsabile risorse umane
	Benessere organizzativo	Art. 20, c. 3, d.lgs. n. 33/2013	Benessere organizzativo	Livelli di benessere organizzativo	Dati non più soggetti a pubblicazione obbligatoria ai sensi del d.lgs. 97/2016	Responsabile risorse umane
<b>Enti controllati</b>	Enti pubblici vigilati	Art. 22, c. 1, lett. a), d.lgs. n. 33/2013	Enti pubblici vigilati	Elenco degli enti pubblici, comunque denominati, istituiti, vigilati e finanziati dall'amministrazione ovvero per i quali l'amministrazione abbia il potere di nomina degli amministratori dell'ente, con l'indicazione delle funzioni attribuite e delle attività svolte in favore dell'amministrazione o delle attività di servizio pubblico affidate	Annuale (art. 22, c. 1, d.lgs. n. 33/2013)	Responsabile affari generali
				Per ciascuno degli enti:		Responsabile affari generali
		Art. 22, c. 2, d.lgs. n. 33/2013	(da pubblicare in tabelle)	1) ragione sociale	Annuale (art. 22, c. 1, d.lgs. n. 33/2013)	Responsabile affari generali
				2) misura dell'eventuale partecipazione dell'amministrazione	Annuale (art. 22, c. 1, d.lgs. n. 33/2013)	Responsabile affari generali

			3) durata dell'impegno	Annuale (art. 22, c. 1, d.lgs. n. 33/2013)	Responsabile affari generali	
			4) onere complessivo a qualsiasi titolo gravante per l'anno sul bilancio dell'amministrazione	Annuale (art. 22, c. 1, d.lgs. n. 33/2013)	Responsabile affari generali	
			5) numero dei rappresentanti dell'amministrazione negli organi di governo e trattamento economico complessivo a ciascuno di essi spettante (con l'esclusione dei rimborsi per vitto e alloggio)	Annuale (art. 22, c. 1, d.lgs. n. 33/2013)	Responsabile affari generali	
			6) risultati di bilancio degli ultimi tre esercizi finanziari	Annuale (art. 22, c. 1, d.lgs. n. 33/2013)	Responsabile affari generali	
			7) incarichi di amministratore dell'ente e relativo trattamento economico complessivo (con l'esclusione dei rimborsi per vitto e alloggio)	Annuale (art. 22, c. 1, d.lgs. n. 33/2013)	Responsabile affari generali	
			Art. 20, c. 3, d.lgs. n. 39/2013	Dichiarazione sulla insussistenza di una delle cause di inconfiribilità dell'incarico ( <a href="#">link al sito dell'ente</a> )	Tempestivo (art. 20, c. 1, d.lgs. n. 39/2013)	Responsabile affari generali
			Art. 20, c. 3, d.lgs. n. 39/2013	Dichiarazione sulla insussistenza di una delle cause di incompatibilità al conferimento dell'incarico ( <a href="#">link al sito dell'ente</a> )	Annuale (art. 20, c. 2, d.lgs. n. 39/2013)	Responsabile affari generali

		Art. 22, c. 3, d.lgs. n. 33/2013		Collegamento con i siti istituzionali degli enti pubblici vigilati	Annuale (art. 22, c. 1, d.lgs. n. 33/2013)	Responsabile affari generali
Società partecipate	Dati società partecipate (da pubblicare in tabelle)	Art. 22, c. 1, lett. b), d.lgs. n. 33/2013	Elenco delle società di cui l'amministrazione detiene direttamente quote di partecipazione anche minoritaria, con l'indicazione dell'entità, delle funzioni attribuite e delle attività svolte in favore dell'amministrazione o delle attività di servizio pubblico affidate, ad esclusione delle società, partecipate da amministrazioni pubbliche, con azioni quotate in mercati regolamentati italiani o di altri paesi dell'Unione europea, e loro controllate. (art. 22, c. 6, d.lgs. n. 33/2013)	Per ciascuna delle società:	Annuale (art. 22, c. 1, d.lgs. n. 33/2013)	Responsabile affari generali
					Annuale (art. 22, c. 1, d.lgs. n. 33/2013)	Responsabile affari generali
		Art. 22, c. 2, d.lgs. n. 33/2013	1) ragione sociale	Annuale (art. 22, c. 1, d.lgs. n. 33/2013)	Responsabile affari generali	
				2) misura dell'eventuale partecipazione dell'amministrazione	Annuale (art. 22, c. 1, d.lgs. n. 33/2013)	Responsabile affari generali
				3) durata dell'impegno	Annuale (art. 22, c. 1, d.lgs. n. 33/2013)	Responsabile affari generali

		4) onere complessivo a qualsiasi titolo gravante per l'anno sul bilancio dell'amministrazione	Annuale (art. 22, c. 1, d.lgs. n. 33/2013)	Responsabile affari generali
		5) numero dei rappresentanti dell'amministrazione negli organi di governo e trattamento economico complessivo a ciascuno di essi spettante	Annuale (art. 22, c. 1, d.lgs. n. 33/2013)	Responsabile affari generali
		6) risultati di bilancio degli ultimi tre esercizi finanziari	Annuale (art. 22, c. 1, d.lgs. n. 33/2013)	Responsabile affari generali
		7) incarichi di amministratore della società e relativo trattamento economico complessivo	Annuale (art. 22, c. 1, d.lgs. n. 33/2013)	Responsabile affari generali
	Art. 20, c. 3, d.lgs. n. 39/2013	Dichiarazione sulla insussistenza di una delle cause di inconfiribilità dell'incarico ( <a href="#">link al sito dell'ente</a> )	Tempestivo (art. 20, c. 1, d.lgs. n. 39/2013)	Responsabile affari generali
	Art. 20, c. 3, d.lgs. n. 39/2014	Dichiarazione sulla insussistenza di una delle cause di incompatibilità al conferimento dell'incarico ( <a href="#">link al sito dell'ente</a> )	Annuale (art. 20, c. 2, d.lgs. n. 39/2013)	Responsabile affari generali
	Art. 22, c. 3, d.lgs. n. 33/2013	Collegamento con i siti istituzionali delle società partecipate	Annuale (art. 22, c. 1, d.lgs. n. 33/2013)	Responsabile affari generali
	Art. 22, c. 1. lett. d-bis, d.lgs. n.	Provvedimenti	Provvedimenti in materia di costituzione di società a partecipazione pubblica, acquisto di partecipazioni in società già costituite, gestione delle partecipazioni pubbliche,	Tempestivo (ex art. 8, d.lgs. n. 33/2013)  Responsabile affari generali

	33/2013		alienazione di partecipazioni sociali, quotazione di società a controllo pubblico in mercati regolamentati e razionalizzazione periodica delle partecipazioni pubbliche, previsti dal decreto legislativo adottato ai sensi dell'articolo 18 della legge 7 agosto 2015, n. 124 (art. 20 d.lgs 175/2016)		
	Art. 19, c. 7, d.lgs. n. 175/2016		Provvedimenti con cui le amministrazioni pubbliche socie fissano obiettivi specifici, annuali e pluriennali, sul complesso delle spese di funzionamento, ivi comprese quelle per il personale, delle società controllate	Tempestivo (ex art. 8, d.lgs. n. 33/2013)	Responsabile affari generali
			Provvedimenti con cui le società a controllo pubblico garantiscono il concreto perseguimento degli obiettivi specifici, annuali e pluriennali, sul complesso delle spese di funzionamento	Tempestivo (ex art. 8, d.lgs. n. 33/2013)	
Enti di diritto privato controllati	Art. 22, c. 1, lett. c), d.lgs. n. 33/2013	Enti di diritto privato controllati	Elenco degli enti di diritto privato, comunque denominati, in controllo dell'amministrazione, con l'indicazione delle funzioni attribuite e delle attività svolte in favore dell'amministrazione o delle attività di servizio pubblico affidate	Annuale (art. 22, c. 1, d.lgs. n. 33/2013)	Fattispecie non presente
			Per ciascuno degli enti:		
	Art. 22, c. 2, d.lgs. n. 33/2013	(da pubblicare in tabelle)	1) ragione sociale	Annuale (art. 22, c. 1, d.lgs. n. 33/2013)	Fattispecie non presente
			2) misura dell'eventuale partecipazione dell'amministrazione	Annuale (art. 22, c. 1, d.lgs. n. 33/2013)	Fattispecie non presente

		3) durata dell'impegno	Annuale (art. 22, c. 1, d.lgs. n. 33/2013)	Fattispecie non presente	
		4) onere complessivo a qualsiasi titolo gravante per l'anno sul bilancio dell'amministrazione	Annuale (art. 22, c. 1, d.lgs. n. 33/2013)	Fattispecie non presente	
		5) numero dei rappresentanti dell'amministrazione negli organi di governo e trattamento economico complessivo a ciascuno di essi spettante	Annuale (art. 22, c. 1, d.lgs. n. 33/2013)	Fattispecie non presente	
		6) risultati di bilancio degli ultimi tre esercizi finanziari	Annuale (art. 22, c. 1, d.lgs. n. 33/2013)	Fattispecie non presente	
		7) incarichi di amministratore dell'ente e relativo trattamento economico complessivo	Annuale (art. 22, c. 1, d.lgs. n. 33/2013)	Fattispecie non presente	
		Art. 20, c. 3, d.lgs. n. 39/2013	Dichiarazione sulla insussistenza di una delle cause di inconfiribilità dell'incarico ( <a href="#">link al sito dell'ente</a> )	Tempestivo (art. 20, c. 1, d.lgs. n. 39/2013)	Fattispecie non presente
		Art. 20, c. 3, d.lgs. n. 39/2013	Dichiarazione sulla insussistenza di una delle cause di incompatibilità al conferimento dell'incarico ( <a href="#">link al sito dell'ente</a> )	Annuale (art. 20, c. 2, d.lgs. n. 39/2013)	Fattispecie non presente
		Art. 22, c. 3, d.lgs. n. 33/2013	Collegamento con i siti istituzionali degli enti di diritto privato controllati	Annuale (art. 22, c. 1, d.lgs. n. 33/2013)	Fattispecie non presente



<b>Attività e procedimenti</b>	Rappresentazioni e grafica	Art. 22, c. 1, lett. d), d.lgs. n. 33/2013	Rappresentazione grafica	Una o più rappresentazioni grafiche che evidenziano i rapporti tra l'amministrazione e gli enti pubblici vigilati, le società partecipate, gli enti di diritto privato controllati	Annuale (art. 22, c. 1, d.lgs. n. 33/2013)	Fattispecie non presente	
	Dati aggregati attività amministrativa	Art. 24, c. 1, d.lgs. n. 33/2013	Dati aggregati attività amministrativa	Dati relativi alla attività amministrativa, in forma aggregata, per settori di attività, per competenza degli organi e degli uffici, per tipologia di procedimenti	Dati non più soggetti a pubblicazione e obbligatoria ai sensi del dlgs 97/2016		
	Tipologie di procedimento			Tipologie di procedimento  (da pubblicare in tabelle)	<b>Per ciascuna tipologia di procedimento:</b>		
		Art. 35, c. 1, lett. a), d.lgs. n. 33/2013			1) breve descrizione del procedimento con indicazione di tutti i riferimenti normativi utili	Tempestivo (ex art. 8, d.lgs. n. 33/2013)	Ciascun responsabile di settore conferente l'incarico
		Art. 35, c. 1, lett. b), d.lgs. n. 33/2013			2) unità organizzative responsabili dell'istruttoria	Tempestivo (ex art. 8, d.lgs. n. 33/2013)	Ciascun responsabile di settore conferente l'incarico
		Art. 35, c. 1, lett. c), d.lgs. n. 33/2013			3) l'ufficio del procedimento, unitamente ai recapiti telefonici e alla casella di posta elettronica istituzionale	Tempestivo (ex art. 8, d.lgs. n. 33/2013)	Ciascun responsabile di settore conferente l'incarico
	Art. 35, c. 1, lett. c), d.lgs. n. 33/2013		4) ove diverso, l'ufficio competente all'adozione del provvedimento finale, con l'indicazione del nome del responsabile dell'ufficio unitamente ai rispettivi recapiti telefonici e alla casella di posta elettronica istituzionale	Tempestivo (ex art. 8, d.lgs. n. 33/2013)	Ciascun responsabile di settore conferente l'incarico		

Art. 35, c. 1, lett. e), d.lgs. n. 33/2013	5) modalità con le quali gli interessati possono ottenere le informazioni relative ai procedimenti in corso che li riguardano	Tempestivo (ex art. 8, d.lgs. n. 33/2013)	Ciascun responsabile di settore conferente l'incarico
Art. 35, c. 1, lett. f), d.lgs. n. 33/2013	6) termine fissato in sede di disciplina normativa del procedimento per la conclusione con l'adozione di un provvedimento espresso e ogni altro termine procedimentale rilevante	Tempestivo (ex art. 8, d.lgs. n. 33/2013)	Ciascun responsabile di settore conferente l'incarico
Art. 35, c. 1, lett. g), d.lgs. n. 33/2013	7) procedimenti per i quali il provvedimento dell'amministrazione può essere sostituito da una dichiarazione dell'interessato ovvero il provvedimento può concludersi con il silenzio-assenso dell'amministrazione	Tempestivo (ex art. 8, d.lgs. n. 33/2013)	Ciascun responsabile di settore conferente l'incarico
Art. 35, c. 1, lett. h), d.lgs. n. 33/2013	8) strumenti di tutela amministrativa e giurisdizionale, riconosciuti dalla legge in favore dell'interessato, nel corso del procedimento nei confronti del provvedimento finale ovvero nei casi di adozione del provvedimento oltre il termine predeterminato per la sua conclusione e i modi per attivarli	Tempestivo (ex art. 8, d.lgs. n. 33/2013)	Ciascun responsabile di settore conferente l'incarico
Art. 35, c. 1, lett. i), d.lgs. n. 33/2013	9) <i>link</i> di accesso al servizio on line, ove sia già disponibile in rete, o tempi previsti per la sua attivazione	Tempestivo (ex art. 8, d.lgs. n. 33/2013)	Ciascun responsabile di settore conferente l'incarico
Art. 35, c. 1, lett. l), d.lgs. n. 33/2013	10) modalità per l'effettuazione dei pagamenti eventualmente necessari, con i codici IBAN identificativi del conto di pagamento, ovvero di imputazione del versamento in Tesoreria, tramite i quali i soggetti versanti possono effettuare i pagamenti mediante bonifico	Tempestivo (ex art. 8, d.lgs. n. 33/2013)	Ciascun responsabile di settore conferente l'incarico

		bancario o postale, ovvero gli identificativi del conto corrente postale sul quale i soggetti versanti possono effettuare i pagamenti mediante bollettino postale, nonchè i codici identificativi del pagamento da indicare obbligatoriamente per il versamento		
	Art. 35, c. 1, lett. m), d.lgs. n. 33/2013	11) nome del soggetto a cui è attribuito, in caso di inerzia, il potere sostitutivo, nonchè modalità per attivare tale potere, con indicazione dei recapiti telefonici e delle caselle di posta elettronica istituzionale	Tempestivo (ex art. 8, d.lgs. n. 33/2013)	Ciascun responsabile di settore conferente l'incarico
		<b>Per i procedimenti ad istanza di parte:</b>		Ciascun responsabile di settore conferente l'incarico
	Art. 35, c. 1, lett. d), d.lgs. n. 33/2013	1) atti e documenti da allegare all'istanza e modulistica necessaria, compresi i fac-simile per le autocertificazioni	Tempestivo (ex art. 8, d.lgs. n. 33/2013)	Ciascun responsabile di settore conferente l'incarico
	Art. 35, c. 1, lett. d), d.lgs. n. 33/2013 e Art. 1, c. 29, l. 190/2012	2) uffici ai quali rivolgersi per informazioni, orari e modalità di accesso con indicazione degli indirizzi, recapiti telefonici e caselle di posta elettronica istituzionale a cui presentare le istanze	Tempestivo (ex art. 8, d.lgs. n. 33/2013)	Ciascun responsabile di settore conferente l'incarico

	Monitoraggio tempi procedurali	Art. 24, c. 2, d.lgs. n. 33/2013 Art. 1, c. 28, l. n. 190/2012	Monitoraggio tempi procedurali	Risultati del monitoraggio periodico concernente il rispetto dei tempi procedurali	Dati non più soggetti a pubblicazione e obbligatoria ai sensi del d.lgs. 97/2016	Ciascun responsabile di settore conferente l'incarico
	Dichiarazioni sostitutive e acquisizione d'ufficio dei dati	Art. 35, c. 3, d.lgs. n. 33/2013	Recapiti dell'ufficio responsabile	Recapiti telefonici e casella di posta elettronica istituzionale dell'ufficio responsabile per le attività volte a gestire, garantire e verificare la trasmissione dei dati o l'accesso diretto degli stessi da parte delle amministrazioni procedenti all'acquisizione d'ufficio dei dati e allo svolgimento dei controlli sulle dichiarazioni sostitutive	Tempestivo (ex art. 8, d.lgs. n. 33/2013)	Ciascun responsabile di settore conferente l'incarico
<b>Provvedimenti</b>	Provvedimenti organi indirizzo politico	Art. 23, c. 1, d.lgs. n. 33/2013 / Art. 1, co. 16 della l. n. 190/2012	Provvedimenti organi indirizzo politico	Elenco dei provvedimenti, con particolare riferimento ai provvedimenti finali dei procedimenti di: scelta del contraente per l'affidamento di lavori, forniture e servizi, anche con riferimento alla modalità di selezione prescelta ( <i>link</i> alla sotto-sezione "bandi di gara e contratti"); accordi stipulati dall'amministrazione con soggetti privati o con altre amministrazioni pubbliche.	Semestrale (art. 23, c. 1, d.lgs. n. 33/2013)	Ciascun responsabile di settore conferente l'incarico
	Provvedimenti organi indirizzo politico	Art. 23, c. 1, d.lgs. n. 33/2013 / Art. 1, co. 16 della l. n. 190/2012	Provvedimenti organi indirizzo politico	Elenco dei provvedimenti, con particolare riferimento ai provvedimenti finali dei procedimenti di: autorizzazione o concessione; concorsi e prove selettive per l'assunzione del personale e progressioni di carriera.	Dati non più soggetti a pubblicazione e obbligatoria ai sensi del d.lgs.	Ciascun responsabile di settore conferente l'incarico

				97/2016	
Provvedimenti dirigenti amministrativi	Art. 23, c. 1, d.lgs. n. 33/2013 / Art. 1, co. 16 della l. n. 190/2012	Provvedimenti dirigenti amministrativi	Elenco dei provvedimenti, con particolare riferimento ai provvedimenti finali dei procedimenti di: scelta del contraente per l'affidamento di lavori, forniture e servizi, anche con riferimento alla modalità di selezione prescelta (link alla sotto-sezione "bandi di gara e contratti"); accordi stipulati dall'amministrazione con soggetti privati o con altre amministrazioni pubbliche.	Semestrale (art. 23, c. 1, d.lgs. n. 33/2013)	Ciascun responsabile di settore conferente l'incarico
Provvedimenti dirigenti amministrativi	Art. 23, c. 1, d.lgs. n. 33/2013 / Art. 1, co. 16 della l. n. 190/2012	Provvedimenti dirigenti amministrativi	Elenco dei provvedimenti, con particolare riferimento ai provvedimenti finali dei procedimenti di: autorizzazione o concessione; concorsi e prove selettive per l'assunzione del personale e progressioni di carriera.	Dati non più soggetti a pubblicazione e obbligatoria ai sensi del d.lgs. 97/2016	
<b>Controlli sulle imprese</b>	Art. 25, c. 1, lett. a), d.lgs. n. 33/2013	Tipologie di controllo	Elenco delle tipologie di controllo a cui sono assoggettate le imprese in ragione della dimensione e del settore di attività, con l'indicazione per ciascuna di esse dei criteri e delle relative modalità di svolgimento	Dati non più soggetti a pubblicazione e obbligatoria ai sensi del	

		Art. 25, c. 1, lett. b), d.lgs. n. 33/2013	Obblighi e adempimenti	Elenco degli obblighi e degli adempimenti oggetto delle attività di controllo che le imprese sono tenute a rispettare per ottemperare alle disposizioni normative	d.lgs. 97/2016	
<b>Bandi di gara e contratti</b>	Informazioni sulle singole procedure in formato tabellare	Art. 4 delib. Anac n. 39/2016	Dati previsti dall'articolo 1, comma 32, della legge 6 novembre 2012, n. 190 Informazioni sulle singole procedure  (da pubblicare secondo le "Specifiche tecniche per la pubblicazione dei dati ai sensi dell'art. 1, comma 32, della Legge n. 190/2012", adottate secondo quanto indicato nella delib. Anac 39/2016)	Codice Identificativo Gara (CIG)	Tempestivo	Ciascun responsabile di settore
		Art. 1, c. 32, l. n. 190/2012 Art. 37, c. 1, lett. a) d.lgs. n. 33/2013 Art. 4 delib. Anac n. 39/2016		Struttura proponente, Oggetto del bando, Procedura di scelta del contraente, Elenco degli operatori invitati a presentare offerte/Numero di offerenti che hanno partecipato al procedimento, Aggiudicatario, Importo di aggiudicazione, Tempi di completamento dell'opera servizio o fornitura, Importo delle somme liquidate	Tempestivo	Ciascun responsabile di settore
		Art. 1, c. 32, l. n. 190/2012 Art. 37, c. 1, lett. a) d.lgs. n. 33/2013 Art. 4 delib. Anac n. 39/2016		Table riassuntive rese liberamente scaricabili in un formato digitale standard aperto con informazioni sui contratti relative all'anno precedente (nello specifico: Codice Identificativo Gara (CIG), struttura proponente, oggetto del bando, procedura di scelta del contraente, elenco degli operatori invitati a presentare offerte/numero di offerenti che hanno partecipato al procedimento, aggiudicatario, importo di aggiudicazione, tempi di completamento	Annuale (art. 1, c. 32, l. n. 190/2012)	Ciascun responsabile di settore

			dell'opera servizio o fornitura, importo delle somme liquidate)		
Atti delle amministrazioni aggiudicatrici e degli enti aggiudicatori distintamente per ogni procedura	Art. 37, c. 1, lett. b) d.lgs. n. 33/2013 Artt. 21, c. 7, e 29, c. 1, d.lgs. n. 50/2016	Atti relativi alla programmazione di lavori, opere, servizi e forniture	Programma biennale degli acquisti di beni e servizi, programma triennale dei lavori pubblici e relativi aggiornamenti annuali	Tempestivo	Ciascun responsabile di settore
			Per ciascuna procedura:		
	Art. 37, c. 1, lett. b) d.lgs. n. 33/2013 e art. 29, c. 1, d.lgs. n. 50/2016	Atti relativi alle procedure per l'affidamento di appalti pubblici di servizi, forniture, lavori e opere, di concorsi pubblici di progettazione, di concorsi di idee e di concessioni. Compresi quelli tra enti nell'ambito del settore pubblico di cui	<b>Avvisi di preinformazione</b> - Avvisi di preinformazione (art. 70, c. 1, 2 e 3, dlgs n. 50/2016); Bandi ed avvisi di preinformazioni (art. 141, dlgs n. 50/2016)	Tempestivo	Ciascun responsabile di settore
Art. 37, c. 1, lett. b) d.lgs. n. 33/2013 e art. 29, c. 1, d.lgs. n. 50/2016		<b>Delibera a contrarre o atto equivalente</b> (per tutte le procedure)	Tempestivo	Ciascun responsabile di settore	

		all'art. 5 del dlgs n. 50/2016	<p><b>Avvisi e bandi</b> - Avviso (art. 19, c. 1, dlgs n. 50/2016); Avviso di indagini di mercato (art. 36, c. 7, dlgs n. 50/2016 e Linee guida ANAC); Avviso di formazione elenco operatori economici e pubblicazione elenco (art. 36, c. 7, dlgs n. 50/2016 e Linee guida ANAC); Bandi ed avvisi (art. 36, c. 9, dlgs n. 50/2016); Bandi ed avvisi (art. 73, c. 1, e 4, dlgs n. 50/2016); Bandi ed avvisi (art. 127, c. 1, dlgs n. 50/2016); Avviso periodico indicativo (art. 127, c. 2, dlgs n. 50/2016); Avviso relativo all'esito della procedura; Pubblicazione a livello nazionale di bandi e avvisi; Bando di concorso (art. 153, c. 1, dlgs n. 50/2016); Avviso di aggiudicazione (art. 153, c. 2, dlgs n. 50/2016); Bando di concessione, invito a presentare offerta, documenti di gara (art. 171, c. 1 e 5, dlgs n. 50/2016); Avviso in merito alla modifica dell'ordine di importanza dei criteri, Bando di concessione (art. 173, c. 3, dlgs n. 50/2016); Bando di gara (art. 183, c. 2, dlgs n. 50/2016);</p> <p>Avviso costituzione del privilegio (art. 186, c. 3, dlgs n. 50/2016);</p> <p>Bando di gara (art. 188, c. 3, dlgs n. 50/2016)</p>	Tempestivo	Ciascun responsabile di settore
			<p><b>Avviso sui risultati della procedura di affidamento</b> - Avviso sui risultati della procedura di affidamento con indicazione dei soggetti invitati (art. 36, c. 2, dlgs n. 50/2016); Bando di concorso e avviso sui risultati del concorso (art. 141, dlgs n. 50/2016); Avvisi relativi l'esito della procedura, possono essere raggruppati su base trimestrale (art. 142, c. 3,</p>	Tempestivo	Ciascun responsabile di settore
	Art. 37, c. 1, lett. b) d.lgs. n. 33/2013 e art. 29, c. 1, d.lgs. n. 50/2016				
	Art. 37, c. 1, lett. b) d.lgs. n. 33/2013 e art. 29, c. 1, d.lgs. n. 50/2016				



			dlgs n. 50/2016); Elenchi dei verbali delle commissioni di gara		
	Art. 37, c. 1, lett. b) d.lgs. n. 33/2013 e art. 29, c. 1, d.lgs. n. 50/2016		<b>Avvisi sistema di qualificazione</b> - Avviso sull'esistenza di un sistema di qualificazione, di cui all'Allegato XIV, parte II, lettera H; Bandi, avviso periodico indicativo; avviso sull'esistenza di un sistema di qualificazione; Avviso di aggiudicazione (art. 140, c. 1, 3 e 4, dlgs n. 50/2016)	Tempestivo	Ciascun responsabile di settore
	Art. 37, c. 1, lett. b) d.lgs. n. 33/2013 e art. 29, c. 1, d.lgs. n. 50/2016		<b>Affidamenti</b> Gli atti relativi agli affidamenti diretti di lavori, servizi e forniture di somma urgenza e di protezione civile, con specifica dell'affidatario, delle modalità della scelta e delle motivazioni che non hanno consentito il ricorso alle procedure ordinarie (art. 163, c. 10, dlgs n. 50/2016); tutti gli atti connessi agli affidamenti in house in formato open data di appalti pubblici e contratti di concessione tra enti (art. 192 c. 3, dlgs n. 50/2016)	Tempestivo	Ciascun responsabile di settore
	Art. 37, c. 1, lett. b) d.lgs. n. 33/2013 e art. 29, c. 1, d.lgs. n. 50/2016		<b>Informazioni ulteriori</b> - Contributi e resoconti degli incontri con portatori di interessi unitamente ai progetti di fattibilità di grandi opere e ai documenti predisposti dalla stazione appaltante (art. 22, c. 1, dlgs n. 50/2016); Informazioni ulteriori, complementari o aggiuntive rispetto a quelle	Tempestivo	Ciascun responsabile di settore

		previste dal Codice; Elenco ufficiali operatori economici (art. 90, c. 10, dlgs n. 50/2016)		
Art. 37, c. 1, lett. b) d.lgs. n. 33/2013 e art. 29, c. 1, d.lgs. n. 50/2016	Provvedimento che determina le esclusioni dalla procedura di affidamento e le ammissioni all'esito delle valutazioni dei requisiti soggettivi, economico-finanziari e tecnico-professionali.	Provvedimenti di esclusione e di ammissione (entro 2 giorni dalla loro adozione)	Tempestivo	Ciascun responsabile di settore
Art. 37, c. 1, lett. b) d.lgs. n. 33/2013 e art. 29, c. 1, d.lgs. n. 50/2016	Composizione della commissione giudicatrice e i curricula dei suoi componenti.	Composizione della commissione giudicatrice e i curricula dei suoi componenti.	Tempestivo	Ciascun responsabile di settore

		<p>Art. 1, co. 505, l. 208/2015 disposizioni speciale rispetto all'art. 21 del d.lgs. 50/2016)</p> <p>Art. 37, c. 1, lett. b) d.lgs. n. 33/2013 e art. 29, c. 1, d.lgs. n. 50/2016</p>	<p>Contratti</p> <p>Resoconti della gestione finanziaria dei contratti al termine della loro esecuzione</p> <p>Criteri e modalità</p> <p>Atti di concessione (da pubblicare in tabelle creando un collegamento con la pagina nella quale sono riportati i dati dei</p>	<p>Testo integrale di tutti i contratti di acquisto di beni e di servizi di importo unitario stimato superiore a 1 milione di euro in esecuzione del programma biennale e suoi aggiornamenti</p> <p>Resoconti della gestione finanziaria dei contratti al termine della loro esecuzione</p> <p>Atti con i quali sono determinati i criteri e le modalità cui le amministrazioni devono attenersi per la concessione di sovvenzioni, contributi, sussidi ed ausili finanziari e l'attribuzione di vantaggi economici di qualunque genere a persone ed enti pubblici e privati</p> <p>Atti di concessione di sovvenzioni, contributi, sussidi ed ausili finanziari alle imprese e comunque di vantaggi economici di qualunque genere a persone ed enti pubblici e privati di importo superiore a mille euro</p> <p>Per ciascun atto:</p>	<p>Tempestivo</p> <p>Tempestivo</p> <p>Tempestivo (ex art. 8, d.lgs. n. 33/2013)</p> <p>Tempestivo (art. 26, c. 3, d.lgs. n. 33/2013)</p>	<p>Ciascun responsabile di settore</p> <p>Ciascun responsabile di settore</p> <p>responsabile ciascun settore per competenza</p> <p>responsabile ciascun settore per competenza</p> <p>responsabile ciascun settore per competenza</p>
<p><b>Sovvenzioni, contributi, sussidi, vantaggi economici</b></p>	<p>Criteri e modalità</p> <p>Atti di concessione</p>	<p>Art. 26, c. 1, d.lgs. n. 33/2013</p> <p>Art. 26, c. 2, d.lgs. n. 33/2013</p>	<p>Criteri e modalità</p> <p>Atti di concessione (da pubblicare in tabelle creando un collegamento con la pagina nella quale sono riportati i dati dei</p>	<p>Atti con i quali sono determinati i criteri e le modalità cui le amministrazioni devono attenersi per la concessione di sovvenzioni, contributi, sussidi ed ausili finanziari e l'attribuzione di vantaggi economici di qualunque genere a persone ed enti pubblici e privati</p> <p>Atti di concessione di sovvenzioni, contributi, sussidi ed ausili finanziari alle imprese e comunque di vantaggi economici di qualunque genere a persone ed enti pubblici e privati di importo superiore a mille euro</p> <p>Per ciascun atto:</p>	<p>Tempestivo (ex art. 8, d.lgs. n. 33/2013)</p> <p>Tempestivo (art. 26, c. 3, d.lgs. n. 33/2013)</p>	<p>responsabile ciascun settore per competenza</p> <p>responsabile ciascun settore per competenza</p> <p>responsabile ciascun settore per competenza</p>

Art. 27, c. 1, lett. a), d.lgs. n. 33/2013	relativi provvedimenti finali)  (NB: è fatto divieto di diffusione di dati da cui sia possibile ricavare informazioni relative allo stato di salute e alla situazione di disagio economico-sociale degli interessati, come previsto dall'art. 26, c. 4, del d.lgs. n. 33/2013)	1) nome dell'impresa o dell'ente e i rispettivi dati fiscali o il nome di altro soggetto beneficiario	Tempestivo (art. 26, c. 3, d.lgs. n. 33/2013)	responsabile ciascun settore per competenza
Art. 27, c. 1, lett. b), d.lgs. n. 33/2013		2) importo del vantaggio economico corrisposto	Tempestivo (art. 26, c. 3, d.lgs. n. 33/2013)	responsabile ciascun settore per competenza
Art. 27, c. 1, lett. c), d.lgs. n. 33/2013		3) norma o titolo a base dell'attribuzione	Tempestivo (art. 26, c. 3, d.lgs. n. 33/2013)	responsabile ciascun settore per competenza
Art. 27, c. 1, lett. d), d.lgs. n. 33/2013		4) ufficio e funzionario o dirigente responsabile del relativo procedimento amministrativo	Tempestivo (art. 26, c. 3, d.lgs. n. 33/2013)	responsabile ciascun settore per competenza
Art. 27, c. 1, lett. e), d.lgs. n. 33/2013		5) modalità seguita per l'individuazione del beneficiario	Tempestivo (art. 26, c. 3, d.lgs. n. 33/2013)	responsabile ciascun settore per competenza
Art. 27, c. 1, lett. f), d.lgs. n. 33/2013		6) <i>link</i> al progetto selezionato	Tempestivo (art. 26, c. 3, d.lgs. n. 33/2013)	responsabile ciascun settore per competenza
Art. 27, c. 1, lett. f), d.lgs. n. 33/2013		7) link al curriculum vitae del soggetto incaricato	Tempestivo (art. 26, c. 3, d.lgs. n. 33/2013)	responsabile ciascun settore per competenza
Art. 27, c. 2, d.lgs. n. 33/2013		Elenco (in formato tabellare aperto) dei soggetti beneficiari degli atti di concessione di sovvenzioni, contributi, sussidi ed ausili finanziari alle imprese e di attribuzione di	Annuale (art. 27, c. 2, d.lgs. n. 33/2013)	responsabile ciascun settore per competenza

				vantaggi economici di qualunque genere a persone ed enti pubblici e privati di importo superiore a mille euro		
<b>Bilanci</b>	Bilancio preventivo e consuntivo	Art. 29, c. 1, d.lgs. n. 33/2013 Art. 5, c. 1, d.p.c.m. 26 aprile 2011	Bilancio preventivo	Documenti e allegati del bilancio preventivo, nonché dati relativi al bilancio di previsione di ciascun anno in forma sintetica, aggregata e semplificata, anche con il ricorso a rappresentazioni grafiche	Tempestivo (ex art. 8, d.lgs. n. 33/2013)	Responsabile settore economico finanziario
		Art. 29, c. 1-bis, d.lgs. n. 33/2013 e d.p.c.m. 29 aprile 2016		Dati relativi alle entrate e alla spesa dei bilanci preventivi in formato tabellare aperto in modo da consentire l'esportazione, il trattamento e il riutilizzo.	Tempestivo (ex art. 8, d.lgs. n. 33/2013)	Responsabile settore economico finanziario
		Art. 29, c. 1, d.lgs. n. 33/2013 Art. 5, c. 1, d.p.c.m. 26 aprile 2011	Bilancio consuntivo	Documenti e allegati del bilancio consuntivo, nonché dati relativi al bilancio consuntivo di ciascun anno in forma sintetica, aggregata e semplificata, anche con il ricorso a rappresentazioni grafiche	Tempestivo (ex art. 8, d.lgs. n. 33/2013)	Responsabile settore economico finanziario
		Art. 29, c. 1-bis, d.lgs. n. 33/2013 e d.p.c.m. 29 aprile		Dati relativi alle entrate e alla spesa dei bilanci consuntivi in formato tabellare aperto in modo da consentire l'esportazione, il trattamento e il riutilizzo.	Tempestivo (ex art. 8, d.lgs. n. 33/2013)	Responsabile settore economico finanziario

		2016				
	Piano degli indicatori e dei risultati attesi di bilancio	Art. 29, c. 2, d.lgs. n. 33/2013 - Art. 19 e 22 del dlgs n. 91/2011 - Art. 18-bis del dlgs n.118/2011	Piano degli indicatori e dei risultati attesi di bilancio	Piano degli indicatori e risultati attesi di bilancio, con l'integrazione delle risultanze osservate in termini di raggiungimento dei risultati attesi e le motivazioni degli eventuali scostamenti e gli aggiornamenti in corrispondenza di ogni nuovo esercizio di bilancio, sia tramite la specificazione di nuovi obiettivi e indicatori, sia attraverso l'aggiornamento dei valori obiettivo e la soppressione di obiettivi già raggiunti oppure oggetto di ripianificazione	Tempestivo (ex art. 8, d.lgs. n. 33/2013)	Responsabile settore economico finanziario
<b>Beni immobili e gestione patrimonio</b>	Patrimonio immobiliare	Art. 30, d.lgs. n. 33/2013	Patrimonio immobiliare	Informazioni identificative degli immobili posseduti e detenuti	Tempestivo (ex art. 8, d.lgs. n. 33/2013)	Responsabile settore gestione del territorio
	Canoni di locazione o affitto	Art. 30, d.lgs. n. 33/2013	Canoni di locazione o affitto	Canoni di locazione o di affitto versati o percepiti	Tempestivo (ex art. 8, d.lgs. n. 33/2013)	Responsabile settore gestione del territorio
<b>Controlli e rilievi sull'amministrazione</b>	Organismi indipendenti di valutazione, nuclei di valutazione o altri organismi	Art. 31, d.lgs. n. 33/2013	Atti degli Organismi indipendenti di valutazione, nuclei di valutazione o altri organismi con	Attestazione dell'OIV o di altra struttura analoga nell'assolvimento degli obblighi di pubblicazione	Annuale e in relazione a delibere A.N.AC.	Responsabile settore economico finanziario

	con funzioni analoghe		funzioni analoghe	Documento dell'OIV di validazione della Relazione sulla Performance (art. 14, c. 4, lett. c), d.lgs. n. 150/2009)	Tempestivo	Responsabile settore economico finanziario
				Relazione dell'OIV sul funzionamento complessivo del Sistema di valutazione, trasparenza e integrità dei controlli interni (art. 14, c. 4, lett. a), d.lgs. n. 150/2009)	Tempestivo	Responsabile settore economico finanziario
				Altri atti degli organismi indipendenti di valutazione , nuclei di valutazione o altri organismi con funzioni analoghe, procedendo all'indicazione in forma anonima dei dati personali eventualmente presenti	Tempestivo (ex art. 8, d.lgs. n. 33/2013)	Responsabile settore economico finanziario
	Organi di revisione amministrativa e contabile		Relazioni degli organi di revisione amministrativa e contabile	Relazioni degli organi di revisione amministrativa e contabile al bilancio di previsione o budget, alle relative variazioni e al conto consuntivo o bilancio di esercizio	Tempestivo (ex art. 8, d.lgs. n. 33/2013)	Responsabile settore economico finanziario
	Corte dei conti		Rilievi Corte dei conti	Tutti i rilievi della Corte dei conti ancorchè non recepiti riguardanti l'organizzazione e l'attività delle amministrazioni stesse e dei loro uffici	Tempestivo (ex art. 8, d.lgs. n. 33/2013)	Responsabile settore economico finanziario
<b>Servizi erogati</b>	Carta dei servizi e standard di qualità	Art. 32, c. 1, d.lgs. n. 33/2013	Carta dei servizi e standard di qualità	Carta dei servizi o documento contenente gli standard di qualità dei servizi pubblici	Tempestivo (ex art. 8, d.lgs. n. 33/2013)	Ciascun responsabile settore per competenza

Class action	Art. 1, c. 2, d.lgs. n. 198/2009	Class action	Notizia del ricorso in giudizio proposto dai titolari di interessi giuridicamente rilevanti ed omogenei nei confronti delle amministrazioni e dei concessionari di servizio pubblico al fine di ripristinare il corretto svolgimento della funzione o la corretta erogazione di un servizio	Tempestivo	Responsabile affari generali
	Art. 4, c. 2, d.lgs. n. 198/2009		Sentenza di definizione del giudizio	Tempestivo	Responsabile affari generali
	Art. 4, c. 6, d.lgs. n. 198/2009		Misure adottate in ottemperanza alla sentenza	Tempestivo	
Costi contabilizzati	Art. 32, c. 2, lett. a), d.lgs. n. 33/2013 Art. 10, c. 5, d.lgs. n. 33/2013	Costi contabilizzati (da pubblicare in tabelle)	Costi contabilizzati dei servizi erogati agli utenti, sia finali che intermedi e il relativo andamento nel tempo	Annuale (art. 10, c. 5, d.lgs. n. 33/2013)	Segretario Comunale
Liste di attesa	Art. 41, c. 6, d.lgs. n. 33/2013	Liste di attesa (obbligo di pubblicazione a carico di enti, aziende e strutture pubbliche e private che erogano prestazioni per conto del servizio sanitario)	Criteri di formazione delle liste di attesa, tempi di attesa previsti e tempi medi effettivi di attesa per ciascuna tipologia di prestazione erogata	Tempestivo (ex art. 8, d.lgs. n. 33/2013)	Non di competenza comunale



			(da pubblicare in tabelle)			
	Servizi in rete	Art. 7 co. 3 d.lgs. 82/2005 modificato dall'art. 8 co. 1 del d.lgs. 179/16	Risultati delle indagini sulla soddisfazione da parte degli utenti rispetto alla qualità dei servizi in rete e statistiche di utilizzo dei servizi in rete	Risultati delle rilevazioni sulla soddisfazione da parte degli utenti rispetto alla qualità dei servizi in rete resi all'utente, anche in termini di fruibilità, accessibilità e tempestività, statistiche di utilizzo dei servizi in rete.	Tempestivo	Responsabile servizio URP
	Dati sui pagamenti	Art. 4-bis, c. 2, dlgs n. 33/2013	Dati sui pagamenti (da pubblicare in tabelle)	Dati sui propri pagamenti in relazione alla tipologia di spesa sostenuta, all'ambito temporale di riferimento e ai beneficiari	Trimestrale (in fase di prima attuazione semestrale)	Responsabile settore economico finanziario
	Dati sui pagamenti del servizio sanitario nazionale	Art. 41, c. 1-bis, d.lgs. n. 33/2013	Dati sui pagamenti in forma sintetica e aggregata (da pubblicare in tabelle)	Dati relativi a tutte le spese e a tutti i pagamenti effettuati, distinti per tipologia di lavoro, bene o servizio in relazione alla tipologia di spesa sostenuta, all'ambito temporale di riferimento e ai beneficiari	Trimestrale (in fase di prima attuazione semestrale)	Responsabile settore economico finanziario

	Indicatore di tempestività dei pagamenti	Art. 33, d.lgs. n. 33/2013	Indicatore di tempestività dei pagamenti	Indicatore dei tempi medi di pagamento relativi agli acquisti di beni, servizi, prestazioni professionali e forniture (indicatore annuale di tempestività dei pagamenti)	Annuale (art. 33, c. 1, d.lgs. n. 33/2013)	Responsabile settore economico finanziario
				Indicatore trimestrale di tempestività dei pagamenti	Trimestrale (art. 33, c. 1, d.lgs. n. 33/2013)	Responsabile settore economico finanziario
			Ammontare complessivo dei debiti	Ammontare complessivo dei debiti e il numero delle imprese creditrici	Annuale (art. 33, c. 1, d.lgs. n. 33/2013)	Responsabile settore economico finanziario
	IBAN e pagamenti informatici	Art. 36, d.lgs. n. 33/2013 Art. 5, c. 1, d.lgs. n. 82/2005	IBAN e pagamenti informatici	Nelle richieste di pagamento: i codici IBAN identificativi del conto di pagamento, ovvero di imputazione del versamento in Tesoreria, tramite i quali i soggetti versanti possono effettuare i pagamenti mediante bonifico bancario o postale, ovvero gli identificativi del conto corrente postale sul quale i soggetti versanti possono effettuare i pagamenti mediante bollettino postale, nonché i codici identificativi del pagamento da indicare obbligatoriamente per il versamento	Tempestivo (ex art. 8, d.lgs. n. 33/2013)	Responsabile settore economico finanziario
<b>Opere pubbliche</b>	Nuclei di valutazione e verifica degli investimenti pubblici	Art. 38, c. 1, d.lgs. n. 33/2013	Informazioni relative ai nuclei di valutazione e verifica degli investimenti pubblici (art. 1, l. n.	Informazioni relative ai nuclei di valutazione e verifica degli investimenti pubblici, incluse le funzioni e i compiti specifici ad essi attribuiti, le procedure e i criteri di individuazione dei componenti e i loro nominativi (obbligo previsto per le amministrazioni centrali e regionali)	Tempestivo (ex art. 8, d.lgs. n. 33/2013)	Responsabile settore gestione del territorio

		144/1999)			
Atti di programmazione delle opere pubbliche	Art. 38, c. 2 e 2 bis d.lgs. n. 33/2013 Art. 21 co.7 d.lgs. n. 50/2016 Art. 29 d.lgs. n. 50/2016	Atti di programmazione delle opere pubbliche	Atti di programmazione delle opere pubbliche ( <i>link</i> alla sotto-sezione "bandi di gara e contratti"). A titolo esemplificativo: - Programma triennale dei lavori pubblici, nonchè i relativi aggiornamenti annuali, ai sensi art. 21 d.lgs. n 50/2016 - Documento pluriennale di pianificazione ai sensi dell'art. 2 del d.lgs. n. 228/2011, (per i Ministeri)	Tempestivo (art.8, c. 1, d.lgs. n. 33/2013)	Responsabile settore gestione del territorio
Tempi costi e indicatori di realizzazione delle opere pubbliche	Art. 38, c. 2, d.lgs. n. 33/2013	Tempi, costi unitari e indicatori di realizzazione delle opere pubbliche in corso o completate. (da pubblicare in tabelle, sulla base dello schema tipo redatto dal Ministero dell'economia e della finanza d'intesa con	Informazioni relative ai tempi e agli indicatori di realizzazione delle opere pubbliche in corso o completate	Tempestivo (art. 38, c. 1, d.lgs. n. 33/2013)	Responsabile settore gestione del territorio
	Art. 38, c. 2, d.lgs. n. 33/2013		Informazioni relative ai costi unitari di realizzazione delle opere pubbliche in corso o completate	Tempestivo (art. 38, c. 1, d.lgs. n. 33/2013)	Responsabile settore gestione del territorio

			l'Autorità nazionale anticorruzione )			
<b>Pianificazioni e governo del territorio</b>		Art. 39, c. 1, lett. a), d.lgs. n. 33/2013	Pianificazione e governo del territorio  (da pubblicare in tabelle)	Atti di governo del territorio quali, tra gli altri, piani territoriali, piani di coordinamento, piani paesistici, strumenti urbanistici, generali e di attuazione, nonché le loro varianti	Tempestivo (art. 39, c. 1, d.lgs. n. 33/2013)	Responsabile settore assetto del territorio
		Art. 39, c. 2, d.lgs. n. 33/2013		Documentazione relativa a ciascun procedimento di presentazione e approvazione delle proposte di trasformazione urbanistica di iniziativa privata o pubblica in variante allo strumento urbanistico generale comunque denominato vigente nonché delle proposte di trasformazione urbanistica di iniziativa privata o pubblica in attuazione dello strumento urbanistico generale vigente che comportino premialità edificatorie a fronte dell'impegno dei privati alla realizzazione di opere di urbanizzazione extra oneri o della cessione di aree o volumetrie per finalità di pubblico interesse	Tempestivo (ex art. 8, d.lgs. n. 33/2013)	Responsabile settore assetto del territorio
<b>Informazioni ambientali</b>		Art. 40, c. 2, d.lgs. n. 33/2013	Informazioni ambientali	Informazioni ambientali che le amministrazioni detengono ai fini delle proprie attività istituzionali:	Tempestivo (ex art. 8, d.lgs. n. 33/2013)	Responsabile settore gestione del territorio

		Stato dell'ambiente	1) Stato degli elementi dell'ambiente, quali l'aria, l'atmosfera, l'acqua, il suolo, il territorio, i siti naturali, compresi gli igrotopi, le zone costiere e marine, la diversità biologica ed i suoi elementi costitutivi, compresi gli organismi geneticamente modificati, e, inoltre, le interazioni tra questi elementi	Tempestivo (ex art. 8, d.lgs. n. 33/2013)	Responsabile settore gestione del territorio
		Fattori inquinanti	2) Fattori quali le sostanze, l'energia, il rumore, le radiazioni od i rifiuti, anche quelli radioattivi, le emissioni, gli scarichi ed altri rilasci nell'ambiente, che incidono o possono incidere sugli elementi dell'ambiente	Tempestivo (ex art. 8, d.lgs. n. 33/2013)	Responsabile settore gestione del territorio
		Misure incidenti sull'ambiente e relative analisi di impatto	3) Misure, anche amministrative, quali le politiche, le disposizioni legislative, i piani, i programmi, gli accordi ambientali e ogni altro atto, anche di natura amministrativa, nonché le attività che incidono o possono incidere sugli elementi e sui fattori dell'ambiente ed analisi costi-benefici ed altre analisi ed ipotesi economiche usate nell'ambito delle stesse	Tempestivo (ex art. 8, d.lgs. n. 33/2013)	Responsabile settore gestione del territorio
		Misure a protezione dell'ambiente e relative analisi di impatto	4) Misure o attività finalizzate a proteggere i suddetti elementi ed analisi costi-benefici ed altre analisi ed ipotesi economiche usate nell'ambito delle stesse	Tempestivo (ex art. 8, d.lgs. n. 33/2013)	Responsabile settore gestione del territorio
		Relazioni sull'attuazione della legislazione	5) Relazioni sull'attuazione della legislazione ambientale	Tempestivo (ex art. 8, d.lgs. n. 33/2013)	Responsabile settore gestione del territorio

			Stato della salute e della sicurezza umana	6) Stato della salute e della sicurezza umana, compresa la contaminazione della catena alimentare, le condizioni della vita umana, il paesaggio, i siti e gli edifici d'interesse culturale, per quanto influenzabili dallo stato degli elementi dell'ambiente, attraverso tali elementi, da qualsiasi fattore	Tempestivo (ex art. 8, d.lgs. n. 33/2013)	Responsabile settore gestione del territorio
			Relazione sullo stato dell'ambiente del Ministero dell'Ambiente e della tutela del territorio	Relazione sullo stato dell'ambiente redatta dal Ministero dell'Ambiente e della tutela del territorio	Tempestivo (ex art. 8, d.lgs. n. 33/2013)	Responsabile settore gestione del territorio
<b>Strutture sanitarie private accreditate</b>		Art. 41, c. 4, d.lgs. n. 33/2013	Strutture sanitarie private accreditate  (da pubblicare in tabelle)	Elenco delle strutture sanitarie private accreditate	Annuale (art. 41, c. 4, d.lgs. n. 33/2013)	Fattispecie non di competenza comunale
				Accordi intercorsi con le strutture private accreditate	Annuale (art. 41, c. 4, d.lgs. n. 33/2013)	Fattispecie non di competenza comunale
<b>Interventi straordinari e di emergenza</b>		Art. 42, c. 1, lett. a), d.lgs. n. 33/2013	Interventi straordinari e di emergenza  (da pubblicare in tabelle)	Provvedimenti adottati concernenti gli interventi straordinari e di emergenza che comportano deroghe alla legislazione vigente, con l'indicazione espressa delle norme di legge eventualmente derogate e dei motivi della deroga, nonché con l'indicazione di eventuali atti amministrativi o giurisdizionali intervenuti	Tempestivo (ex art. 8, d.lgs. n. 33/2013)	Ciascun responsabile settore che propone / adotta il provvedimento
		Art. 42, c. 1, lett. b), d.lgs. n.		Termini temporali eventualmente fissati per l'esercizio dei poteri di adozione dei provvedimenti straordinari	Tempestivo (ex art. 8, d.lgs. n.	Ciascun responsabile settore che propone

		33/2013			33/2013)	/adotta il provvedimento
		Art. 42, c. 1, lett. c), d.lgs. n. 33/2013		Costo previsto degli interventi e costo effettivo sostenuto dall'amministrazione	Tempestivo (ex art. 8, d.lgs. n. 33/2013)	Ciascun responsabile settore che propone /adotta il provvedimento
<b>Altri contenuti</b>	<b>Prevenzione della Corruzione</b>	Art. 10, c. 8, lett. a), d.lgs. n. 33/2013	Piano triennale per la prevenzione della corruzione e della trasparenza	Piano triennale per la prevenzione della corruzione e della trasparenza e suoi allegati, le misure integrative di prevenzione della corruzione individuate ai sensi dell'articolo 1, comma 2-bis della legge n. 190 del 2012, (MOG 231)	Annuale	Responsabile prevenzione della corruzione
		Art. 1, c. 8, l. n. 190/2012, Art. 43, c. 1, d.lgs. n. 33/2013	Responsabile della prevenzione della corruzione e della trasparenza	Responsabile della prevenzione della corruzione e della trasparenza	Tempestivo	Responsabile prevenzione della corruzione
			Regolamenti per la prevenzione e la repressione della corruzione e dell'illegalità	Regolamenti per la prevenzione e la repressione della corruzione e dell'illegalità (laddove adottati)	Tempestivo	Responsabile prevenzione della corruzione
		Art. 1, c. 14, l. n. 190/2012	Relazione del responsabile della prevenzione della corruzione e della trasparenza	Relazione del responsabile della prevenzione della corruzione recante i risultati dell'attività svolta (entro il 15 dicembre di ogni anno)	Annuale (ex art. 1, c. 14, L. n. 190/2012)	Responsabile prevenzione della corruzione

		Art. 1, c. 3, l. n. 190/2012	Provvedimenti adottati dall'A.N.AC. ed atti di adeguamento a tali provvedimenti	Provvedimenti adottati dall'A.N.AC. ed atti di adeguamento a tali provvedimenti in materia di vigilanza e controllo nell'anticorruzione	Tempestivo	Responsabile prevenzione della corruzione
		Art. 18, c. 5, d.lgs. n. 39/2013	Atti di accertamento delle violazioni	Atti di accertamento delle violazioni delle disposizioni di cui al d.lgs. n. 39/2013	Tempestivo	Responsabile prevenzione della corruzione
<b>Altri contenuti</b>	<b>Accesso civico</b>	Art. 5, c. 1, d.lgs. n. 33/2013 / Art. 2, c. 9-bis, l. 241/90	Accesso civico "semplice" concernente dati, documenti e informazioni soggetti a pubblicazione obbligatoria	Nome del Responsabile della prevenzione della corruzione e della trasparenza cui è presentata la richiesta di accesso civico, nonché modalità per l'esercizio di tale diritto, con indicazione dei recapiti telefonici e delle caselle di posta elettronica istituzionale e nome del titolare del potere sostitutivo, attivabile nei casi di ritardo o mancata risposta, con indicazione dei recapiti telefonici e delle caselle di posta elettronica istituzionale	Tempestivo	Responsabile prevenzione della corruzione
		Art. 5, c. 2, d.lgs. n. 33/2013	Accesso civico "generalizzato" concernente dati e documenti ulteriori	Nomi Uffici competenti cui è presentata la richiesta di accesso civico, nonché modalità per l'esercizio di tale diritto, con indicazione dei recapiti telefonici e delle caselle di posta elettronica istituzionale	Tempestivo	Responsabile prevenzione della corruzione
		Linee guida Anac FOIA (del. 1309/2016)	Registro degli accessi	Elenco delle richieste di accesso (atti, civico e generalizzato) con indicazione dell'oggetto e della data della richiesta nonché del relativo esito con la data della decisione	Semestrale	Ciascun responsabile di settore a cui è indirizzata la richiesta di accesso



<b>Altri contenuti</b>	<b>Accessibilità e Catalogo dei dati, metadati e banche dati</b>	Art. 53, c. 1 bis, d.lgs. 82/2005 modificato dall'art. 43 del d.lgs. 179/16	Catalogo dei dati, metadati e delle banche dati	Catalogo dei dati, dei metadati definitivi e delle relative banche dati in possesso delle amministrazioni, da pubblicare anche tramite link al Repertorio nazionale dei dati territoriali ( <a href="http://www.rndt.gov.it">www.rndt.gov.it</a> ), al catalogo dei dati della PA e delle banche dati <a href="http://www.dati.gov.it">www.dati.gov.it</a> e <a href="http://basidati.agid.gov.it">http://basidati.agid.gov.it</a> /catalogo gestiti da AGID	Tempestivo	Responsabile ced
		Art. 53, c. 1, bis, d.lgs. 82/2005	Regolamenti	Regolamenti che disciplinano l'esercizio della facoltà di accesso telematico e il riutilizzo dei dati, fatti salvi i dati presenti in Anagrafe tributaria	Annuale	Responsabile ced
		Art. 9, c. 7, d.l. n. 179/2012 convertito con modificazioni dalla L. 17 dicembre 2012, n. 221	Obiettivi di accessibilità  (da pubblicare secondo le indicazioni contenute nella circolare dell'Agenzia per l'Italia digitale n. 1/2016 e s.m.i.)	Obiettivi di accessibilità dei soggetti disabili agli strumenti informatici per l'anno corrente (entro il 31 marzo di ogni anno) e lo stato di attuazione del "piano per l'utilizzo del telelavoro" nella propria organizzazione	Annuale (ex art. 9, c. 7, D.L. n. 179/2012)	Responsabile prevenzione della corruzione

<p style="text-align: center;"><b>Altri contenuti</b></p>	<p style="text-align: center;"><b>Dati ulteriori</b></p>	<p>Art. 7-bis, c. 3, d.lgs. n. 33/2013 Art. 1, c. 9, lett. f), l. n. 190/2012</p> <p>Dati ulteriori (NB: nel caso di pubblicazione di dati non previsti da norme di legge si deve procedere alla anonimizzazione dei dati personali eventualmente presenti, in virtù di quanto disposto dall'art. 4, c. 3, del d.lgs. n. 33/2013)</p>	<p>Dati, informazioni e documenti ulteriori che le pubbliche amministrazioni non hanno l'obbligo di pubblicare ai sensi della normativa vigente e che non sono riconducibili alle sottosezioni indicate</p>	<p style="text-align: center;">....</p>	<p>Responsabile prevenzione della corruzione</p>
---	--	---	---	---	--

